

**LOHAKIT**  
*In Quality, We Trust*

IRK

รายงานประจำปี 2555  
สิ้นสุด ณ วันที่ 31 มีนาคม 2556  
บริษัท โลหะกิจ เม็ททอล จำกัด (มหาชน)

# สารบัญ

หน้า

สารจากประธานกรรมการและกรรมการผู้จัดการ	02
รายงานความรับผิดชอบของคณะกรรมการต่อรายงานทางการเงิน	03
รายงานจากคณะกรรมการตรวจสอบ	04
ข้อมูลทั่วไป	05
ข้อมูลสำคัญทางการเงิน	06
ลักษณะการประกอบธุรกิจ	08
- ประวัติความเป็นมา	08
- ภาพรวมการประกอบธุรกิจ	09
- โครงสร้างรายได้	11
- เป้าหมายการดำเนินธุรกิจ	13
ปัจจัยความเสี่ยง	14
โครงสร้างเงินทุน	18
- หลักทรัพย์ของบริษัท	18
- ผู้ถือหุ้น	18
- นโยบายการจ่ายเงินปันผล	18
การจัดการ	19
- โครงสร้างการจัดการ	19
- การสรรหากรรมการและผู้บริหาร	24
- ค่าตอบแทนผู้บริหาร	25
- การกำกับดูแลกิจการ	25
- การดูแลเรื่องการใช้ข้อมูลภายใน	30
การควบคุมภายใน	32
รายการระหว่างกัน	34
ประวัติกรรมการและผู้บริหาร	38
คำอธิบายและการวิเคราะห์ของฝ่ายการจัดการ	43
- ผลการดำเนินงาน	43
- ฐานะทางการเงิน	46
- กระแสเงินสด	48
รายงานของผู้สอบบัญชีรับอนุญาต	50
งบการเงิน	52
แผนที่บริษัท	92

# สารจากประธานกรรมการและกรรมการผู้จัดการ

ในปี 2555 ที่ผ่านมา ด้วยการวางแผนในการดำเนินงานที่ยั่งยืน และมั่นคง ของบริษัทและบริษัทย่อย บวกกับเศรษฐกิจของประเทศที่มีการปรับตัวได้อย่างรวดเร็ว จึงสามารถดำเนินกิจการได้อย่างต่อเนื่องและมั่นคง พลิกฟื้นและปรับตัวต่อสถานการณ์ได้อย่างรวดเร็ว จึงจะเห็นได้จากผลการดำเนินงานของบริษัทและบริษัทย่อย ที่มีกำไรสุทธิ สำหรับผลประกอบการงวดประจำปี สิ้นสุดวันที่ 31 มีนาคม 2556 จำนวน 157.20 ล้านบาท พลิกฟื้นจากกำไรสุทธิ ของปีก่อนหน้านี้ จำนวน 60.48 ล้านบาท หรือเพิ่มขึ้นร้อยละ 62.50 ด้วยนโยบายของบริษัทฯ ที่คำนึงถึงผลประโยชน์อันสูงสุดของผู้ถือหุ้น บริษัทฯ จะได้ดำเนินการจ่ายเงินปันผลอย่างเหมาะสม ซึ่งสามารถสร้างความเชื่อมั่นให้กับผู้ถือหุ้นในการลงทุน

บริษัทและบริษัทย่อยได้ทำงานอย่างหนักและทุ่มเท เพื่อเตรียมตัวสำหรับการแข่งขัน ในปี 2556 ทั้งนี้ บริษัทและบริษัทย่อยได้วางแผนดำเนินงานในอนาคต ด้วยการจำหน่ายและผลิตสินค้าเกี่ยวกับโลหะ โลหะประเภทต่างๆ เช่น ทองแดง ทองเหลือง อะลูมิเนียม เพื่อเป็นการต่อยอดธุรกิจของบริษัทในการเข้าถึงกลุ่มลูกค้าที่มีความหลากหลาย และบริษัทได้นำ บริษัทแจ็กเซ็งเซียงเม็ททอล จำกัด เข้ามาควบรวมกับบริษัทเมื่อวันที่ 1 กุมภาพันธ์ 2556 เพื่อเป็นการเพิ่มศักยภาพในการขายและการบริการ อีกทั้งบริษัทและบริษัทย่อยยังได้วางแผนการขยายโรงงาน ขยายเครื่องจักร เพื่อเป็นการตอบสนอง และรองรับต่อกำลังการผลิตที่เพิ่มมากขึ้น โดยทางบริษัทและบริษัทย่อยมีความมั่นใจด้วยประสบการณ์ในการดำเนินงาน ความพร้อมของผู้บริหาร พนักงานที่มีประสิทธิภาพ และรูปแบบการดำเนินธุรกิจ ทำให้บริษัทเติบโตอย่างต่อเนื่องและมั่นคง

ในนามของคณะกรรมการบริษัท ผู้บริหาร และพนักงานของบริษัทและบริษัทย่อยทุกท่าน ขอขอบพระคุณท่านผู้ถือหุ้น ท่านนักลงทุน ลูกค้า ผู้ที่มีส่วนได้เสีย รวมทั้งภาครัฐ และภาคเอกชนที่เกี่ยวข้อง ที่ให้การสนับสนุนและให้ความไว้วางใจ

สุดท้ายนี้ คณะผู้บริหาร และพนักงานทุกท่านจะทุ่มเทความรู้ ความสามารถอย่างเต็มกำลัง เพื่อประโยชน์สูงสุดให้แก่ผู้ถือหุ้นทุกท่านตลอดไป

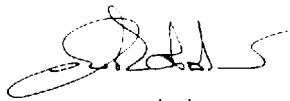

นายวันชัย อ่ำพึงอาดตม์  
ประธานกรรมการ



นายประสาน อัครพงศ์พิศักดิ์  
กรรมการผู้จัดการ

## รายงานความรับผิดชอบต่อของคณะกรรมการต่อรายงานทางการเงิน

งบการเงินของบริษัท โลหะกิจ เม็ททอล จำกัด (มหาชน) และบริษัทย่อย ที่นำมาจัดทำงบการเงินรวมได้ปฏิบัติตามมาตรฐานรายงานทางการเงินของประเทศไทยที่ออกโดยสภาวิชาชีพบัญชีเพื่อจัดทำและนำเสนองบการเงินนี้ และการใช้นโยบายบัญชีที่เหมาะสมและถือปฏิบัติโดยสม่ำเสมอ ตลอดจนมีการพิจารณาถึงความสมเหตุสมผลของงบการเงินอย่างรอบคอบ เพื่อเป็นประโยชน์ต่อผู้ถือหุ้น ผู้ลงทุนทั่วไป และ ผู้ที่อาจเกี่ยวข้อง ที่จะได้รับทราบข้อมูลที่แสดงฐานะการเงินและผลการดำเนินงานที่ครบถ้วนเป็นจริงและสมเหตุสมผล รวมทั้งมีการเปิดเผยข้อมูลสำคัญอย่างเพียงพอในหมายเหตุประกอบงบการเงิน

ดังนั้น เพื่อให้เกิดความเชื่อมั่นของผู้มีส่วนได้ส่วนเสียต่อรายงานงบการเงินที่บริษัทฯ จัดทำขึ้นว่าเป็นไปตามวัตถุประสงค์ข้างต้น คณะกรรมการบริษัทฯ ได้แต่งตั้งคณะกรรมการตรวจสอบที่มีคุณสมบัติครบถ้วนตามข้อกำหนดของตลาดหลักทรัพย์ ให้เข้ามาทำหน้าที่สอบทานให้บริษัทฯ มีการรายงานทางการเงินอย่างถูกต้องเพียงพอ รวมทั้งมีการเปิดเผยรายการที่เกี่ยวข้องกันหรือที่อาจมีความขัดแย้งทางผลประโยชน์อย่างถูกต้องและครบถ้วน สอบทานให้บริษัทฯ มีระบบการควบคุมภายในและการตรวจสอบภายในที่เหมาะสมและมีประสิทธิภาพ เพื่อให้มีความมั่นใจได้ว่าการบันทึกข้อมูลทางบัญชีถูกต้อง ครบถ้วน อย่างเพียงพอ ทันเวลา และป้องกันไม่ให้เกิดการทุจริต หรือการดำเนินการที่ผิดปกติ ซึ่งความเห็นของคณะกรรมการตรวจสอบได้ปรากฏในรายงานของคณะกรรมการตรวจสอบซึ่งแสดงไว้ในรายงานประจำปีแล้ว

จากโครงสร้างการบริหารและระบบการควบคุมภายในดังกล่าว และผลการตรวจสอบระบบการควบคุมภายในตลอดจนความเห็นจากการตรวจสอบของผู้สอบบัญชีรับอนุญาตทำให้คณะกรรมการของบริษัทฯ เชื่อได้ว่างบการเงินของบริษัท โลหะกิจ เม็ททอล จำกัด (มหาชน) และบริษัทย่อย ที่ปรากฏในรายงานประจำปี สำหรับปีสิ้นสุด ณ วันที่ 31 มีนาคม 2556 ได้แสดงฐานะการเงิน ผลการดำเนินงาน และกระแสเงินสด โดยถูกต้องตามที่ควรในสาระสำคัญตามมาตรฐานการรายงานทางการเงิน



นายวันชัย อ่ำฟิ่งอาดัม  
ประธานกรรมการ

# รายงานจากคณะกรรมการตรวจสอบ

คณะกรรมการตรวจสอบได้รับการแต่งตั้งจากคณะกรรมการบริษัทฯ จากประสบการณ์การทำงาน ความสามารถ ความเป็นอิสระ และหลักเกณฑ์ต่างๆที่เกี่ยวข้อง ซึ่งคณะกรรมการตรวจสอบประกอบด้วย นายวันชัย อ่ำฟิ่งอาดัม ประธานกรรมการตรวจสอบ นายธีระ ณ วังขนาย และนายเลิศ นิตย์ธีรานนท์ กรรมการตรวจสอบ โดยทั้ง 3 ท่าน ไม่มีส่วนร่วมในการบริหารงานและไม่ได้เป็นพนักงานของบริษัทและบริษัทย่อย

ในรอบบัญชีประจำปีสิ้นสุด ณ วันที่ 31 มีนาคม 2556 คณะกรรมการตรวจสอบได้มีการจัดประชุมรวม 6 ครั้ง โดยกรรมการตรวจสอบ ได้ร่วมประชุมกับผู้ตรวจสอบภายใน และผู้สอบบัญชีรับอนุญาต เพื่อชี้แจงผลการตรวจสอบและประเด็นที่เกี่ยวข้องในเรื่องต่างๆ และได้จัดทำรายงานการประชุมในแต่ละวาระ ทั้งนี้ประเด็นที่ประชุมเป็นไปตามขอบเขตอำนาจหน้าที่และความรับผิดชอบต่อคณะกรรมการบริษัทฯ ซึ่งพอจะสรุปได้ดังนี้

1. สอบทานและให้ความเห็นชอบงบการเงินรายไตรมาสและประจำปี โดยได้สอบถามและรับฟังคำชี้แจงจากผู้สอบบัญชีในเรื่องความถูกต้องครบถ้วนของงบการเงินและความเพียงพอในการเปิดเผยข้อมูลซึ่งคณะกรรมการตรวจสอบมีความเห็นสอดคล้องกับผู้สอบบัญชีว่างบการเงินดังกล่าวมีความถูกต้องตามที่ควรในสาระสำคัญตามมาตรฐานการรายงานทางการเงินก่อนเสนอคณะกรรมการบริษัทฯ เพื่อพิจารณาอนุมัติ
2. พิจารณาและให้ความเห็นเกี่ยวกับการเปิดเผยข้อมูลรายการที่เกี่ยวข้อง และรายการที่อาจก่อให้เกิดความขัดแย้งทางผลประโยชน์ รวมทั้งรายการที่เกี่ยวข้องกับภาวะผูกพันของบริษัทฯ ซึ่งผู้สอบบัญชีได้เปิดเผยรายการการค้ากับบริษัทที่เกี่ยวข้องและรายการภาวะผูกพันของบริษัทไว้ในงบการเงินและหมายเหตุประกอบงบการเงินแล้ว โดยคณะกรรมการตรวจสอบมีความเห็นว่ารายการดังกล่าวเป็นรายการที่สมเหตุสมผลและเป็นประโยชน์ต่อการดำเนินธุรกิจของบริษัทฯ
3. พิจารณาและให้ความเห็นเกี่ยวกับความเพียงพอของระบบควบคุมภายในของบริษัท โดยพิจารณาภารกิจ ขอบเขตการปฏิบัติงานหน้าที่ และความรับผิดชอบ ความเป็นอิสระ ของสำนักงาน เอ.เอ็ม.ที. เซอร์วิสเชส ซึ่งเป็นผู้ตรวจสอบภายในของบริษัท และได้อนุมัติแผนตรวจสอบประจำปี ที่จัดขึ้นตามมาตรฐานการตรวจสอบโดยทั่วไป โดยคณะกรรมการตรวจสอบมีความเห็นว่า บริษัทฯมีการดำเนินการด้านการควบคุมภายในที่เพียงพอและความเหมาะสมไม่พบข้อบกพร่องที่เป็นสาระสำคัญ
4. พิจารณาทบทวนและแก้ไขกฎบัตรของคณะกรรมการตรวจสอบ ให้มีการสอดคล้องกับภาระหน้าที่และความรับผิดชอบในปัจจุบัน เพื่อให้เป็นไปตามการแก้ไขข้อกำหนดว่าด้วยคุณสมบัติและหน้าที่ของคณะกรรมการตรวจสอบของตลาดหลักทรัพย์แห่งประเทศไทย
5. สอบทานการปฏิบัติตามกฎหมาย ว่าด้วยหลักทรัพย์และตลาดหลักทรัพย์ ข้อกำหนดของตลาดหลักทรัพย์แห่งประเทศไทย และกฎหมายที่เกี่ยวข้องกับธุรกิจของบริษัทฯ ซึ่งคณะกรรมการตรวจสอบมีความเห็นว่า ไม่พบประเด็นที่เป็นสาระสำคัญในเรื่องการไม่ปฏิบัติตามกฎหมาย และข้อกำหนด
6. พิจารณาคัดเลือก เสนอแต่งตั้ง และให้คำแนะนำกับคณะกรรมการบริษัทฯ ในการแต่งตั้งผู้สอบบัญชีและกำหนดค่าตอบแทนในการสอบบัญชี เพื่อนำเสนออนุมัติต่อที่ประชุมสามัญผู้ถือหุ้น ซึ่งคณะกรรมการตรวจสอบได้พิจารณาผลการปฏิบัติงานความเป็นอิสระและความเหมาะสมของค่าตอบแทนแล้ว เห็นควรเสนอแต่งตั้ง นางสาวสุมาลี ธีรวิวัฒน์ ผู้สอบบัญชีรับอนุญาตเลขที่ 3970 หรือนายโสภณ เพิ่มศิริวัลลภ ผู้สอบบัญชีรับอนุญาตเลขที่ 3182 หรือนางกิ่งกาญจน์ อัครวิงสุภษฎ์ ผู้สอบบัญชีรับอนุญาตเลขที่ 4496 แห่งบริษัท สำนักงาน เอ็นส์ที แอนด์ ยัง จำกัด เป็นผู้สอบบัญชีของบริษัท พร้อมกำหนดค่าตอบแทนในการสอบบัญชีปีละ 1,110,000 บาท

คณะกรรมการตรวจสอบได้พิจารณาแล้วเห็นว่าในปีที่ผ่านมา บริษัทฯ มีการจัดทำรายงานทางการเงินเป็นไปตามมาตรฐานการรายงานทางการเงิน การเปิดเผยข้อมูลที่เพียงพอ ระบบการตรวจสอบภายในและระบบการควบคุมที่มีประสิทธิภาพตามข้อกำหนดทางกฎหมาย หรือข้อบังคับที่เกี่ยวข้องอย่างครบถ้วน รวมถึงมีการติดตามดำเนินการแก้ไขตามรายงานผลการตรวจสอบของผู้ตรวจสอบภายในและผู้สอบบัญชีในประเด็นนี้สำคัญที่มีการรายงานไว้ในรายงานการตรวจสอบ ทั้งนี้เพื่อให้เกิดการกำกับดูแลกิจการที่ดี



นายวันชัย อ่ำฟิ่งอาดัม  
ประธานกรรมการ

## ข้อมูลทั่วไป

บริษัท โลหะกิจ เม็ททอล จำกัด (มหาชน) (“บริษัท”) และบริษัทย่อยประกอบด้วยบริษัท ออโต้ เม็ททอล จำกัด และบริษัท สเตนเลสทางเลือก จำกัด (เดิมชื่อ “บริษัท ดี-สเตนเลส จำกัด”) และบริษัท เจ็กเซ็งเซียงเม็ททอล จำกัด และบริษัท โมรี โลหะกิจ (ประเทศไทย) จำกัด (บริษัทร่วม) ประกอบธุรกิจหลักด้านการแปรรูปผลิตภัณฑ์สเตนเลสอย่างครบวงจร โดยการนำระบบการจัดการห่วงโซ่อุปทาน (Supply Chain Management) มาใช้ในการจัดหาวัตถุดิบ การแปรรูป การจำหน่าย และการให้บริการแก่ลูกค้า

- สำนักงานใหญ่** : เลขที่ 66/1 หมู่ที่ 6 ซอยสุขสวัสดิ์ 76 ถนนสุขสวัสดิ์ ตำบลบางจาก อำเภอพระประแดง จังหวัดสมุทรปราการ 10130  
โทรศัพท์ 0-246-30158 โทรสาร 0-2463-7299  
Home Page [www.lohakit.co.th](http://www.lohakit.co.th)  
เลขทะเบียนนิติบุคคล เลขที่ 0107548000315
- สำนักงานสาขา** : เลขที่ 889 อาคารไทยซีซีทาวเวอร์ ห้องเลขที่ 167-169 ชั้นที่ 16 ถนนสาทรใต้ แขวงยานนาวา เขตสาทร กรุงเทพมหานคร 10120  
โทรศัพท์ 0-2673-9559 โทรสาร 0-2673-9577-8
- บริษัท ออโต้ เม็ททอล จำกัด (บริษัทย่อย)** : เลขที่ 700/650 หมู่ที่ 1 ตำบลพานทอง อำเภอพานทอง จังหวัดชลบุรี 20160  
โทรศัพท์ 038-210-270-77 โทรสาร 038-210-268-9
- บริษัท สเตนเลสทางเลือก จำกัด (บริษัทย่อย)** : เลขที่ 66/1 หมู่ที่ 6 ซอยสุขสวัสดิ์ 76 ถนนสุขสวัสดิ์ ตำบลบางจาก อำเภอพระประแดง จังหวัดสมุทรปราการ 10130  
โทรศัพท์ 0-2463-0158 โทรสาร 0-2463-7299
- บริษัท โมรี โลหะกิจ (ประเทศไทย) จำกัด (บริษัทร่วม)** : เลขที่ 889 อาคารไทยซีซีทาวเวอร์ ห้องเลขที่ 167-169 ชั้นที่ 16 ถนนสาทรใต้ แขวงยานนาวา เขตสาทร กรุงเทพมหานคร 10120  
โทรศัพท์ 0-2673-9559 โทรสาร 0-2673-9577-8
- บริษัท เจ็กเซ็งเซียงเม็ททอล จำกัด (บริษัทย่อย)** : เลขที่ 947-949 ถนนเจริญกรุง แขวงตลาดน้อย เขตสัมพันธวงศ์ กรุงเทพมหานคร 10100  
โทรศัพท์ 0-2639-4151 โทรสาร 0-2639-4159
- นายทะเบียนหุ้น** : บริษัท ศูนย์รับฝากหลักทรัพย์ (ประเทศไทย) จำกัด อาคารตลาดหลักทรัพย์แห่งประเทศไทย เลขที่ 62 ถนนรัชดาภิเษก แขวงคลองเตย เขตคลองเตย กรุงเทพฯ 10110  
โทรศัพท์ 0-2229-2800 โทรสาร 0-2654-5599
- ผู้สอบบัญชี** : บริษัท สำนักงาน เอ็ลท์ แอนด์ ยัง จำกัด ชั้น 33 อาคารเลครัชดา 193/136-137 ถนนรัชดาภิเษก เขตคลองเตย กรุงเทพฯ 10110  
โทรศัพท์ 0-2264-0777 โทรสาร 0-2264-0789-9
- ที่ปรึกษากฎหมาย** : บริษัท เสรี มานพ แอนด์ ดอลีย์ จำกัด เลขที่ 21 ถนนสุทธิสารรัชดาภิเษก แขวงสามเสนนอก เขตห้วยขวาง กรุงเทพฯ 10320  
โทรศัพท์ 0-2693-2036 โทรสาร 0-2693-4189
- เจ้าหน้าที่นักลงทุนสัมพันธ์** : เลขที่ 889 อาคารไทยซีซีทาวเวอร์ ห้องเลขที่ 167-169 ชั้นที่ 16 ถนนสาทรใต้ แขวงยานนาวา เขตสาทร กรุงเทพมหานคร 10120  
โทรศัพท์ 0-2673-9559 ต่อ 211 โทรสาร 0-2673-9577-8  
หรือที่ E-mail : [ird@lohakit.co.th](mailto:ird@lohakit.co.th)



# ข้อมูลสำคัญทางการเงิน

ข้อมูลสำคัญทางการเงิน บริษัท โลหะกิจ เม็ททอล จำกัด (มหาชน) และบริษัทย่อย :

	สำหรับปีสิ้นสุดวันที่ 31 มีนาคม				
	2552	2553	2554	2555	2556
<b>งบกำไรขาดทุน (ล้านบาท)</b>					
รายได้รวม	2,065.87	2,000.48	2,454.35	2,321.94	2,938.64
รายได้จากการขาย และบริการ	2,036.96	1,970.41	2,415.00	2,287.87	2,889.38
กำไรขั้นต้น	71.47	187.89	277.84	250.18	347.32
กำไรจากการดำเนินงาน	(8.98)	122.72	196.65	166.24	249.30
กำไรสุทธิ	(52.93)	101.27	139.11	96.72	157.20
<b>งบดุล (ล้านบาท)</b>					
สินทรัพย์รวม	1,203.03	1,386.20	1,493.00	1,522.84	2,432.89
หนี้สินรวม	550.56	632.46	582.22	533.98	1,072.65
ส่วนของผู้ถือหุ้นรวม	652.47	753.74	910.78	988.86	1,360.24
<b>ต่อหุ้นสามัญมูลค่าที่ตราไว้ 1 บาท</b>					
มูลค่าตามบัญชีต่อหุ้น (บาท)	2.04	2.36	2.64	2.68	3.11
กำไร (ขาดทุน) ต่อหุ้น (บาท)	(0.17)	0.32	0.43	0.30	0.48
เงินปันผล ต่อหุ้น (บาท)	0.04	0.15	0.22	0.14	0.22
<b>อัตราส่วนทางการเงินที่สำคัญ</b>					
อัตรากำไรขั้นต้น (%)	3.51%	9.54%	11.50%	10.94%	12.02%
อัตรากำไรสุทธิ (%)	-2.56%	5.06%	5.67%	4.17%	5.35%
อัตราผลตอบแทนผู้ถือหุ้น (%)	-7.60%	14.40%	17.40%	11.36%	15.34%
อัตราผลตอบแทนจากสินทรัพย์ (%)	-3.77%	7.82%	9.66%	6.41%	7.95%
อัตราส่วนสภาพคล่อง (เท่า)	1.49	1.63	1.98	2.27	1.84
อัตราส่วนหนี้สินต่อส่วนของผู้ถือหุ้น (เท่า)	0.84	0.84	0.64	0.54	0.79

ผลประกอบการตามงบการเงินรวม สำหรับปีสิ้นสุด ณ วันที่ 31 มีนาคม 2552 - 2556

รายได้รวม (ล้านบาท)

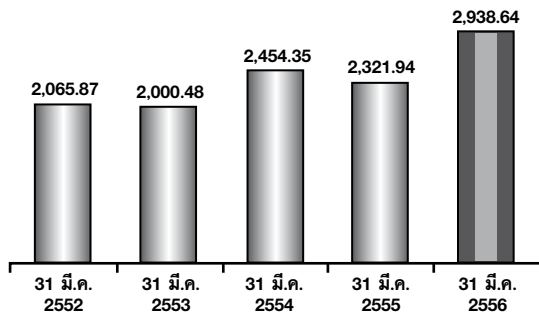

กำไรขั้นต้น (ล้านบาท)

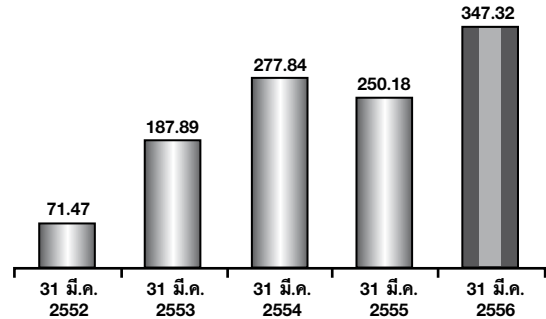

กำไรสุทธิ (ล้านบาท)

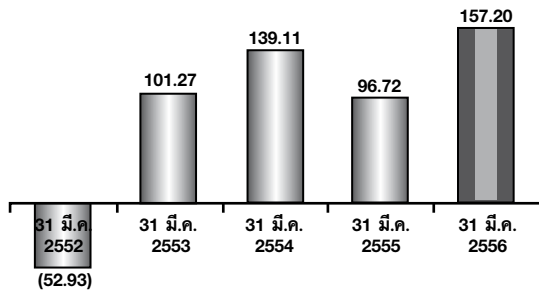

กำไร (ขาดทุน) ต่อหุ้น (บาท)

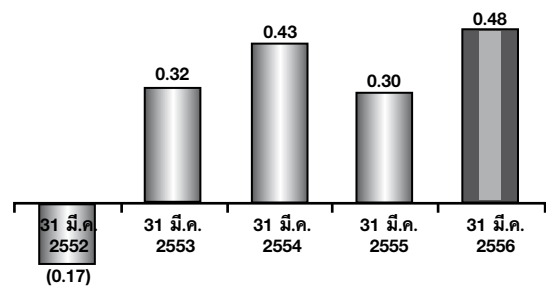

อัตราผลตอบแทนจากสินทรัพย์ (%)

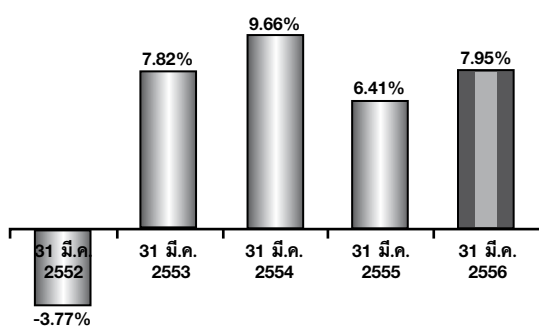

อัตราผลตอบแทนผู้ถือหุ้น (%)

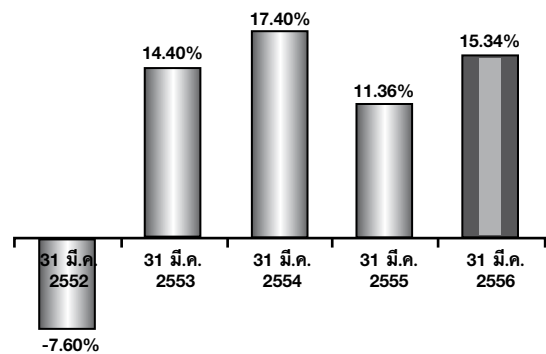

อัตราส่วนสภาพคล่อง (เท่า)

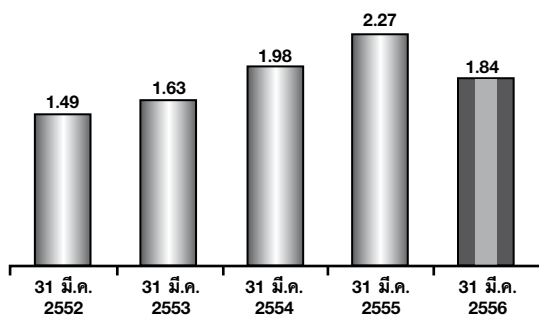

อัตราส่วนหนี้สินต่อผู้ถือหุ้น (เท่า)

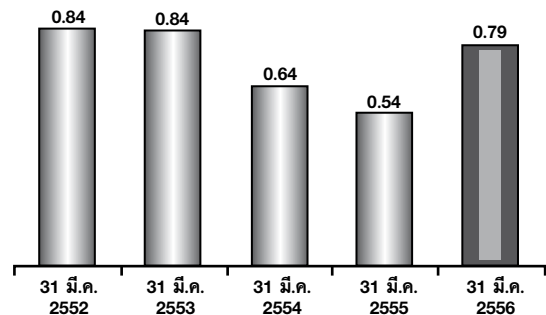



# ลักษณะการประกอบธุรกิจ

## ประวัติความเป็นมา

บริษัท โลหะกิจ เม็ททอล จำกัด (มหาชน) (“บริษัท”) (เดิมชื่อบริษัท ศูนย์บริการเหล็กโลหะกิจ จำกัด และเปลี่ยนชื่อเป็นบริษัท โลหะกิจสตีล จำกัด เมื่อวันที่ 2 มกราคม 2546) ก่อตั้งขึ้นเมื่อวันที่ 12 เมษายน 2532 ด้วยทุนจดทะเบียนและทุนเรียกชำระแล้ว 20 ล้านบาท ในนามบริษัท ศูนย์บริการเหล็กโลหะกิจ จำกัด มีวัตถุประสงค์เพื่อจำหน่ายผลิตภัณฑ์สแตนเลส ผู้ถือหุ้นใหญ่เมื่อเริ่มก่อตั้ง คือ กลุ่มตระกูลอัครพงศ์พิศักดิ์ ถือหุ้นรวมกันร้อยละ 80

ต่อมาเมื่อวันที่ 22 พฤษภาคม 2532 บริษัทได้ร่วมทุนกับบริษัท โดเมนคอร์ปอเรชั่น จำกัด เป็นบริษัทในกลุ่ม โดเมน<sup>1</sup> ซึ่งดำเนินธุรกิจจำหน่ายเหล็ก โดยบริษัทได้เพิ่มทุนเป็น 39.22 ล้านบาท และบริษัท โดเมนคอร์ปอเรชั่น จำกัด เข้ามาเป็นผู้ถือหุ้นรายใหญ่ในสัดส่วนร้อยละ 49 ในขณะที่สัดส่วนการถือหุ้นของกลุ่มตระกูลอัครพงศ์พิศักดิ์ ลดลงเหลือร้อยละ 40.80 บริษัทได้นำเงินที่ได้รับจากการเพิ่มทุนดังกล่าวใช้ในการซื้อสินทรัพย์ ได้แก่ ที่ดิน เครื่องจักร และสินค้าคงคลัง จากบริษัท โลหะกิจ เชียงรุ่ง จำกัด<sup>2</sup> ซึ่งเป็นบริษัทที่มีผู้ถือหุ้นรายใหญ่ คือ กลุ่มตระกูลอัครพงศ์พิศักดิ์ ต่อมาบริษัท โลหะกิจ เชียงรุ่ง จำกัด ได้จดทะเบียนเลิกบริษัทและชำระบัญชีแล้วเสร็จในปี 2535

ในเดือนสิงหาคม 2545 บริษัทได้เพิ่มทุนชำระแล้วเป็น 117.22 ล้านบาท ต่อมาเมื่อวันที่ 30 สิงหาคม 2545 บริษัท โดเมนคอร์ปอเรชั่น จำกัด ได้ขายหุ้นที่ถืออยู่ในบริษัททั้งหมดให้แก่กลุ่มตระกูลอัครพงศ์พิศักดิ์ และนายอนุชา วัฒนภาส เนื่องจากบริษัท โดเมนคอร์ปอเรชั่น จำกัด ได้หยุดดำเนินกิจการเหล็กทั่วโลก ส่งให้ผู้ถือหุ้นรายใหญ่ของบริษัท ประกอบด้วย กลุ่มตระกูลอัครพงศ์พิศักดิ์ ถือหุ้นรวมกันในสัดส่วน 80 และนายอนุชา วัฒนภาส ถือหุ้นในสัดส่วนร้อยละ 20 และเมื่อวันที่ 2 มกราคม 2546 บริษัทได้เปลี่ยนชื่อเป็นบริษัท โลหะกิจสตีล จำกัด

ในเดือนมกราคม 2548 บริษัทได้เพิ่มทุนชำระแล้วเป็น 240 ล้านบาท และต่อมาเมื่อวันที่ 29 เมษายน 2548 บริษัทได้แปรสภาพเป็นบริษัทมหาชนจำกัด และเปลี่ยนชื่อเป็นบริษัท โลหะกิจ เม็ททอล จำกัด (มหาชน)

ในเดือนมกราคม 2551 บริษัทได้เพิ่มทุนชำระแล้วเป็น 320 ล้านบาท โดย เสนอขายหุ้นเพิ่มทุน 80 ล้านหุ้นต่อประชาชนผ่านทางตลาดหลักทรัพย์แห่งประเทศไทย

ในเดือนมกราคม 2556 บริษัทได้เพิ่มทุนชำระแล้วเป็น 383 ล้านบาท โดยเสนอหุ้นเพิ่มทุน 63 ล้านหุ้นในวงจำกัดเพื่อชำระมูลค่าหุ้นให้แก่ผู้ถือหุ้นเดิมของบริษัทย่อยรายใหม่ บริษัท เเง็กเซ็งเชียงเม็ททอล จำกัด ในการเข้าซื้อหุ้นทั้งหมดของบริษัทย่อยดังกล่าว

ผู้ถือหุ้นรายใหญ่ของบริษัท ณ วันที่ 31 มีนาคม 2556 ประกอบด้วย กลุ่มตระกูลอัครพงศ์พิศักดิ์ ถือหุ้นรวมกันในสัดส่วนร้อยละ 67.48 (รายละเอียดตาม หัวข้อโครงสร้างเงินทุน)

<sup>1</sup> กลุ่มโดเมน ประกอบด้วย บริษัท โดเมน เอ็นเตอร์ไพรส์ (ประเทศไทย) จำกัด (เดิมชื่อ บริษัท ลัคนาวินาสหกิจ จำกัด) และบริษัท โดเมนคอร์ปอเรชั่น จำกัด (เดิมชื่อ หรือ โตโยเมทก้า โคชา ลิมิเต็ด) กลุ่มโดเมนเป็นบริษัทข้ามชาติ สำนักงานใหญ่ตั้งอยู่ที่ประเทศญี่ปุ่น มีเครือข่ายกว่า 80 สาขา ทั่วโลก และเป็นบริษัทจดทะเบียนในตลาดหลักทรัพย์ในประเทศญี่ปุ่น กลุ่มโดเมนเป็นหนึ่งในผู้นำการให้บริการในหลากหลายกลุ่มธุรกิจ เช่น เทคโนโลยีสารสนเทศ สื่อสารโทรคมนาคม เคมีภัณฑ์และพลาสติก สิ่งทอ เป็นต้น

<sup>2</sup> บริษัท โลหะกิจ เชียงรุ่ง จำกัด ก่อตั้งขึ้นในปี 2524 โดยกลุ่มตระกูลอัครพงศ์พิศักดิ์ เพื่อประกอบธุรกิจจัดจำหน่ายผลิตภัณฑ์สแตนเลส และเหล็กประเภทอื่นๆ บริษัท โลหะกิจ เชียงรุ่ง จำกัด ได้ออนขายทรัพย์สินส่วนใหญ่ให้แก่บริษัท โลหะกิจ เม็ททอล จำกัด (มหาชน) ในปี 2532 และได้จดทะเบียนเลิกบริษัทเมื่อวันที่ 4 กันยายน 2535 และได้จดทะเบียนเสร็จการชำระบัญชีเมื่อวันที่ 27 พฤศจิกายน 2535

## ภาพรวมการประกอบธุรกิจ

โครงสร้างกลุ่มบริษัท โลหะกิจ เม็ททอล จำกัด (มหาชน) ณ วันที่ 31 มีนาคม 2556 เป็นดังนี้

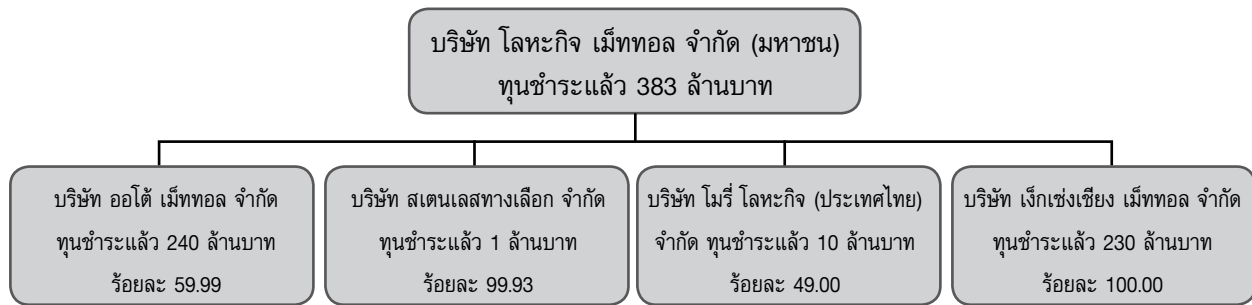

บริษัทและบริษัทย่อยประกอบธุรกิจหลักด้านการแปรรูปสแตนเลสหมุนอย่างครบวงจร โดยการนำระบบการจัดการห่วงโซ่อุปทาน (Supply Chain Management) มาใช้ในการจัดการ และมีบริษัทย่อยแห่งใหม่รายหนึ่งเป็นผู้นำเข้าและตัวแทนจำหน่ายสินค้าประเภททองแดง อลูมิเนียม และ สแตนเลส

วัตถุประสงค์ การแปรรูป การจัดจำหน่าย และการให้บริการแก่ลูกค้า โดย Supply Chain Management เป็นรูปแบบของความร่วมมือระหว่าง (1) ซัพพลายเออร์ซึ่งเป็นผู้ผลิตและจัดจำหน่ายวัตถุดิบ (2) บริษัทและบริษัทย่อยซึ่งเป็นผู้จัดหาแปรรูป จัดจำหน่าย และให้บริการที่เกี่ยวข้อง (3) ลูกค้าซึ่งเป็นผู้ประกอบการในอุตสาหกรรมต่างๆ โดยบริษัทและบริษัทย่อยจะเป็นตัวกลางในการรวบรวมข้อมูลของซัพพลายเออร์ซึ่งเป็นผู้ผลิตและจำหน่ายวัตถุดิบ และข้อมูลความต้องการสินค้าของลูกค้า และนำข้อมูลดังกล่าวมาใช้ในการวางแผนจัดหาวัตถุดิบ วางแผนการผลิต และส่งมอบสินค้าให้แก่ลูกค้า การนำ Supply Chain Management มาใช้ส่งผลให้บริษัทและบริษัทย่อยสามารถสั่งซื้อวัตถุดิบได้ในปริมาณที่ต้องการใช้ ผลิตสินค้าได้ตรงกับความต้องการของลูกค้า และส่งมอบสินค้าให้แก่ลูกค้าได้ตามกำหนดเวลาที่ลูกค้าต้องการ ซึ่งส่งผลดีต่อประสิทธิภาพในการดำเนินธุรกิจในด้านต่างๆ ดังนี้ (ก) ช่วยลดต้นทุนการผลิต เนื่องจากบริษัทและบริษัทย่อยไม่ต้องสั่งซื้อวัตถุดิบไว้ในปริมาณมากเกินกว่าความต้องการใช้ และส่งผลให้วางแผนการจัดซื้อวัตถุดิบได้ตามเวลาที่ต้องการใช้ ไม่เกิดการขาดแคลนวัตถุดิบ (ข) สามารถรักษาปริมาณสินค้าคงเหลือในระดับที่เหมาะสมเพียงพอที่จะส่งมอบให้แก่ลูกค้าได้ตรงตามกำหนดเวลา ก่อให้เกิดความเชื่อถือแก่ลูกค้า (ค) ช่วยลดต้นทุนของลูกค้า ได้แก่ ลูกค้าได้รับการส่งมอบสินค้าตรงตามเวลาและลูกค้าไม่ต้องมีค่าใช้จ่ายในการจัดเก็บสินค้าไว้ในปริมาณที่เกินความต้องการ การที่บริษัทและบริษัทย่อยนำ Supply Chain Management มาใช้ ก่อให้เกิดประโยชน์สูงสุดต่อผู้ที่เกี่ยวข้องทุกฝ่ายทั้งซัพพลายเออร์ บริษัทและบริษัทย่อย และลูกค้า ส่งผลให้บริษัทและบริษัทย่อยมีการบริหารต้นทุนและการบริหารจัดการสินค้าคงคลังที่มีประสิทธิภาพ อันนำไปสู่ความสัมพันธ์ที่ดีและอำนาจต่อรองกับซัพพลายเออร์ ราคาสินค้าของบริษัทและบริษัทย่อยมีระดับราคาที่เหมาะสม และนำไปสู่การขยายฐานลูกค้าเพิ่มขึ้น

### การดำเนินธุรกิจของบริษัทและบริษัทย่อย ประกอบด้วย

- (1) จัดทำ แปรรูป และจำหน่ายสแตนเลสรีดเย็นชนิดม้วนและแผ่น
- (2) ผลิตและจำหน่ายท่อสแตนเลส ได้แก่ ท่อสแตนเลสสำหรับงานตกแต่ง ท่อสแตนเลสสำหรับอุตสาหกรรมยานยนต์
- (3) แปรรูปและจำหน่ายเหล็กชุบสังกะสี เหล็กเคลือบสังกะสีชนิดม้วนและแผ่น
- (4) ให้บริการด้านการตัด เจาะ และขัดผิว สแตนเลส ตามความต้องการของลูกค้า
- (5) จัดจำหน่ายสินค้า ทองแดง ทองเหลือง อลูมิเนียม ชนิดม้วน แผ่น ฉาก เพลลา และ ท่อ

### บริษัทมีบริษัทย่อย 3 บริษัทและบริษัทร่วม 1 บริษัท ประกอบด้วย

- (ก) บริษัท ออโต้ เม็ททอล จำกัด บริษัทย่อยประกอบธุรกิจผลิตและจำหน่ายท่อสแตนเลสสำหรับอุตสาหกรรมยานยนต์ ได้แก่ ท่อไอเสียรถยนต์ ท่อไอเสียรถจักรยานยนต์ จัดตั้งขึ้นเมื่อวันที่ 14 ตุลาคม 2547 ด้วยทุนเรียกชำระแล้ว 40 ล้านบาท ปัจจุบันมีทุนเรียกชำระแล้ว 240 ล้านบาท เพื่อการขยายธุรกิจในอุตสาหกรรมยานยนต์ โดยบริษัทถือหุ้นในสัดส่วนร้อยละ 59.99 และ Mory Industries, Inc. จากประเทศญี่ปุ่นถือหุ้นในสัดส่วนร้อยละ 40.00
- (ข) บริษัท สแตนเลสทางเลือก จำกัด บริษัทย่อยประกอบธุรกิจจำหน่ายผลิตภัณฑ์สแตนเลสเกรดเฉพาะ จัดตั้งขึ้นเมื่อวันที่ 2 มิถุนายน 2548 ด้วยทุนชำระแล้ว 1 ล้านบาท บริษัทถือหุ้นในสัดส่วนร้อยละ 99.93
- (ค) บริษัท โมรี โลหะกิจ (ประเทศไทย) จำกัด บริษัทร่วมจัดตั้งขึ้นเป็นบริษัทจำกัดเมื่อวันที่ 1 เมษายน 2552 มีบริษัท โลหะกิจ เม็ททอล จำกัด (มหาชน) ถือหุ้นในสัดส่วนร้อยละ 49.00 และ Mory Industries, Inc. ถือหุ้นในสัดส่วนร้อยละ 49.00 เช่นกัน เป็นผู้ถือหุ้นใหญ่ร่วมกัน ธุรกิจหลักของบริษัทฯ คือ ดำเนินกิจการด้านนายหน้า ด้านการขายและการตลาด ทั้งในประเทศและต่างประเทศให้กับบริษัทผู้ถือหุ้นใหญ่และบริษัทในกลุ่ม

- (ง) บริษัท เจริญรุ่งเรืองเชียงใหม่ จำกัด (NSCM) ดำเนินธุรกิจเป็นผู้นำเข้า และตัวแทนจำหน่ายสินค้าประเภท สแตนเลส อลูมิเนียม ทองเหลือง ทองแดง สังกะสี และเหล็กชุบซิงค์ ทั้งแบบแผ่น ม้วน เส้นแบน ฉาก เพลา และ ท่อ ตามขนาดมาตรฐาน และ ขนาดพิเศษ ที่ไม่มีขายในท้องตลาด ปัจจุบันมีทุนจดทะเบียนปัจจุบัน 230 ล้านบาท ทั้งนี้บริษัทได้เข้าถือหุ้นในสัดส่วนร้อยละ 100 ณ วันที่ 31 มกราคม 2556

#### **บริษัทและบริษัทย่อยมีโรงงาน 2 แห่ง ประกอบด้วย**

- (1) โรงงานของบริษัท จำนวน 1 แห่ง ตั้งอยู่บนพื้นที่ 24 ไร่ ถนนสุขสวัสดิ์ อำเภอพระประแดง จังหวัดสมุทรปราการ ประกอบด้วย อาคารสำนักงาน อาคารแปรรูป อาคารผลิตท่อ อาคารเก็บวัตถุดิบ อาคารเก็บสินค้าสำเร็จรูป อาคารซ่อมบำรุง อาคารเก็บถังน้ำมัน และโรงต่อไม้
- (2) โรงงานของบริษัทย่อยรายบริษัท ออโต้ เมททอล จำกัด จำนวน 1 แห่ง ตั้งอยู่บนพื้นที่ 7 ไร่ 1 งาน 53 ตารางวา นิคมอุตสาหกรรมอมตะนคร จังหวัดชลบุรี ประกอบด้วย อาคารสำนักงาน อาคารผลิตท่อ อาคารเก็บวัตถุดิบ อาคารเก็บสินค้าสำเร็จรูป และ ศูนย์กระจายสินค้า

ในปี 2554 บริษัท ออโต้เมททอล จำกัด ได้ซื้อที่ดินเพิ่มเติมจำนวนหนึ่งแปลงซึ่งติดกับที่ดินเดิมเพื่อสนับสนุนการเติบโตของยอดขายและการผลิต พื้นที่ใหม่มีขนาด 1 ไร่ 3 งาน 92 ตารางวา

#### **ผลิตภัณฑ์และบริการของบริษัทและบริษัทย่อย ประกอบด้วย**

- (1) สแตนเลสรีดเย็นชนิดม้วนและแผ่น ซึ่งมีขนาดความกว้าง ยาว หนา ตามความต้องการของลูกค้า โดยนำไปใช้งานในอุตสาหกรรมก่อสร้าง อุตสาหกรรมอาหาร อุตสาหกรรมเครื่องใช้ไฟฟ้า และอุตสาหกรรมยานยนต์ เป็นต้น
- (2) ท่อสแตนเลสกลม และท่อสแตนเลสสี่เหลี่ยม ได้แก่ ท่อสแตนเลสกลม ซึ่งมีขนาดเส้นผ่าศูนย์กลาง ความยาว ความหนา ตามความต้องการของลูกค้า และท่อสแตนเลสสี่เหลี่ยม ซึ่งมีขนาดความกว้าง ยาว หนา ตามความต้องการของลูกค้า โดยผลิตภัณฑ์ในกลุ่มนี้ไปใช้งานในอุตสาหกรรมยานยนต์ อุตสาหกรรมอาหาร อุตสาหกรรมปิโตรเคมี และอุตสาหกรรมก่อสร้าง เป็นต้น
- (3) ท่อสแตนเลสสำหรับอุตสาหกรรมยานยนต์ ได้แก่ ท่อไอเสียรถยนต์ และท่อไอเสียรถจักรยานยนต์ ซึ่งเป็นผลิตภัณฑ์ของบริษัทย่อยรายบริษัท ออโต้ เมททอล จำกัด ใช้เป็นชิ้นส่วนสำหรับการผลิตรถยนต์ และรถจักรยานยนต์
- (4) สแตนเลสเกรดเฉพาะ ซึ่งเป็นผลิตภัณฑ์ของบริษัทย่อยรายบริษัท สแตนเลสทางเลือก จำกัด โดยผลิตภัณฑ์ดังกล่าวนำเข้าจากประเทศญี่ปุ่นภายใต้การผลิตของ Nippon Metal Industry Co., Ltd. มีส่วนผสมเฉพาะที่ส่งผลให้มีความต้านทานการกัดกร่อนได้เทียบเคียงกับสแตนเลสเกรด 304<sup>3</sup> จากคุณสมบัติของสแตนเลสเกรดเฉพาะ<sup>4</sup> ดังกล่าว ทำให้สามารถนำไปใช้ได้หลากหลายอุตสาหกรรม เช่น ราวตากผ้า ราวบันได ชิ้นส่วนคอมพิวเตอร์ เครื่องจักรผลิตอาหาร อุปกรณ์เครื่องใช้ในครัวเรือน เป็นต้น
- (5) เหล็กชุบสังกะสีชนิดม้วนและแผ่น ซึ่งมีขนาดความกว้าง ยาว หนา ตามความต้องการของลูกค้า โดยนำไปใช้งานในอุตสาหกรรมเครื่องใช้ไฟฟ้า และอุตสาหกรรมก่อสร้าง เป็นต้น
- (6) เหล็กเคลือบสังกะสีชนิดม้วนและแผ่น ซึ่งมีขนาดความกว้าง ยาว หนา ตามความต้องการของลูกค้า โดยนำไปใช้งานในอุตสาหกรรมเครื่องใช้ไฟฟ้า อุตสาหกรรมก่อสร้าง และอุตสาหกรรมยานยนต์ เป็นต้น
- (7) อลูมิเนียมชนิดม้วน แผ่น เพลาและท่อ ซึ่งมีขนาดความกว้าง ยาว หนา ตามความต้องการของลูกค้า โดยนำไปใช้งานในอุตสาหกรรมเครื่องใช้ไฟฟ้าและอุตสาหกรรมยานยนต์
- (8) บริการตัด เจาะ และขัดผิว สแตนเลส ตามความต้องการของลูกค้า
- (9) ทองแดง ทั้งแบบแผ่น ม้วน เส้นแบน ฉาก เพลาและท่อ ตามขนาดมาตรฐาน และ ขนาดพิเศษ โดยนำไปใช้งานในอุตสาหกรรมไฟฟ้าและอิเล็กทรอนิกส์

<sup>3</sup> สแตนเลสเกรด 304 มีคุณสมบัติเด่น คือ แม่เหล็กดูดไม่ติด ด้านทานการกัดกร่อนได้ดี จึงนิยมใช้ในอุตสาหกรรมก่อสร้าง อุตสาหกรรมอาหาร และอุตสาหกรรมยานยนต์ โดยส่วนผสมที่สำคัญของสแตนเลสเกรด 304 ประกอบด้วย (1) โครเมียม ในสัดส่วนร้อยละ 18 ซึ่งช่วยเพิ่มความต้านทานการสึกกร่อน และ (2) นิกเกิล ในสัดส่วนร้อยละ 8 ซึ่งช่วยในการขึ้นรูปได้ง่าย เนื่องจากนิกเกิลมีราคาสูง การที่สแตนเลสเกรด 304 มีส่วนผสมของนิกเกิลในสัดส่วนที่สูง ส่งผลให้ราคาสแตนเลสเกรด 304 มีราคาสูง

<sup>4</sup> สแตนเลสเกรดเฉพาะ หรือ ดี-สแตนเลส (D-Stainless) เป็นสแตนเลสที่เพิ่มส่วนผสมของแมงกานีส และทองแดง ในเนื้อโลหะที่มีส่วนผสมของโครเมียม และนิกเกิล โดยปัจจุบันมีส่วนผสมของนิกเกิลลงให้อยู่ในช่วงร้อยละ 2 - 5.5 ทำให้มีราคาต่ำกว่าสแตนเลสเกรด 304 แต่ยังคงไว้ซึ่งคุณสมบัติและความต้านทานการกัดกร่อนได้เทียบเคียงกับสแตนเลสเกรด 304 ทำให้สามารถใช้ทดแทนสแตนเลสเกรด 304 ได้

## โครงสร้างรายได้

โครงสร้างรายได้ของบริษัทและบริษัทย่อยในปีบัญชี 2554 - 2556 รายละเอียดดังนี้

รายได้	ดำเนินการโดย	% การถือหุ้น ของบริษัท	ปีบัญชี 2554 (1 เม.ย 2553 ถึง 31 มี.ค. 2554)		ปีบัญชี 2555 (1 เม.ย 2554 ถึง 31 มี.ค. 2555)		ปีบัญชี 2556 (1 เม.ย 2555 ถึง 31 มี.ค. 2556)	
			ล้านบาท	%	ล้านบาท	%	ล้านบาท	%
			<b>จำแนกตามประเภทรายได้</b>					
<b>1. รายได้จากการขาย</b>								
1.1 สเตนเลสรีดเย็นชนิดม้วนและแผ่น เกรด 430, 304, 300, 316, 409, 436 และ อื่นๆ	บริษัท บริษัท เจ็ก เชียง เม็ททอล จำกัด	- 100.00	967.15	39.41	771.27	33.21	927.62	31.57 ***
1.2 สเตนเลสเกรดเฉพาะม้วนและแผ่น	บริษัทย่อย (บจ. สเตนเลสทางเลือก) บริษัท	99.93 -	230.56	9.39	213.32	9.18	133.31	4.54
1.3 สเตนเลสเกรดเฉพาะ - โครงการ (HDD)	บริษัท	-	73.62	3	65.67	2.82	121.84	4.15
1.4 ท่อสเตนเลสชนิดกลมและสี่เหลี่ยม เกรด 304, 316L	บริษัท	-	217.41	8.86	218.02	9.38	301.29	10.25
1.5 ท่อสเตนเลสเกรดเฉพาะ	บริษัทย่อย (บจ. สเตนเลสทางเลือก) บริษัท	99.93 -	33.17	1.35	22.13	0.96	20.35	0.69
1.6 ท่อสเตนเลสประเภทท่อโอเลียร์รอนด์ และ รถจักรยานยนต์ เกรด 409 และ 436	บริษัทย่อย (บจ. อโต้เม็ททอล) บริษัท	59.99* -	574.77	23.42	643.08	27.7	907.08	30.87
1.7 เหล็กชุบสังกะสีชนิดม้วนและแผ่น	บริษัท บริษัทย่อย (บจ.เจ็ก เชียงเม็ททอล)	- 100	219.5	8.94	232.09	10.00	194.34	6.61 ***
1.8 เหล็กชุบสังกะสีชนิดม้วนและแผ่น	บริษัท	-	91.68	3.74	90.96	3.92	94.06	3.20
1.9 อลูมิเนียมชนิดม้วน แผ่น เพลลาและท่อ	บริษัท บริษัทย่อย (บจ.เจ็ก เชียงเม็ททอล)	- 100			22.67	0.98	80.33	2.73 ***
1.10 ทองแดงชนิดแผ่น ม้วน เส้นแบน ฉาก เพลลาและท่อ	บริษัทย่อย (บจ.เจ็ก เชียงเม็ททอล)	100					100.41	3.42 ***
<b>2. รายได้จากการให้บริการ*</b>	บริษัท	-	7.14	0.29	8.66	0.38	8.75	0.30
<b>รวมรายได้จากการขาย และบริการ</b>	<b>บริษัทและบริษัท ย่อย 3 บริษัท</b>	<b>59.99*, 99.93 และ 100.00</b>	<b>2,415.00</b>	<b>98.4</b>	<b>2,287.87</b>	<b>98.53</b>	<b>2,889.38</b>	<b>98.32</b> ***
<b>3. กำไรจากอัตราแลกเปลี่ยน</b>	บริษัทและบริษัท ย่อย 3 บริษัท	59.99*, 99.93 และ 100.00	2.36	0.1	-	-	6.64	0.23 ***
<b>4. รายได้อื่น**</b>	บริษัทและบริษัท ย่อย 3 บริษัท	59.99*, 99.93 และ 100.00	36.99	1.5	34.07	1.47	42.62	1.45 ***
<b>รวมรายได้</b>	<b>บริษัทและบริษัท ย่อย 2 บริษัท</b>	<b>59.99*, 99.93 และ 100.00</b>	<b>2,454.35</b>	<b>100</b>	<b>2,321.94</b>	<b>100</b>	<b>2,938.64</b>	<b>100</b> ***

## โครงสร้างรายได้ (ต่อ)

โครงสร้างรายได้ของบริษัทและบริษัทย่อยในปีบัญชี 2554 - 2556 รายละเอียดดังนี้

รายได้	ดำเนินการโดย	% การถือหุ้น ของบริษัท	ปีบัญชี 2554		ปีบัญชี 2555		ปีบัญชี 2556	
			(1 เม.ย 2553 ถึง 31 มี.ค. 2554)		(1 เม.ย 2554 ถึง 31 มี.ค. 2555)		(1 เม.ย 2555 ถึง 31 มี.ค. 2556)	
			ล้านบาท	%	ล้านบาท	%	ล้านบาท	%
<b>จำแนกรายได้จากการขายตามแหล่งที่มา ของรายได้</b>								
(ก) รวมรายได้จากการขาย และบริการ	บริษัทและบริษัทย่อย 3 บริษัท	59.99*, 99.93 และ 100.00	2,349.92	97.31	2,236.00	96.29	2,863.00	99.09 ***
(ข) รวมรายได้จากการขาย และบริการ	บริษัทและบริษัทย่อย 3 บริษัท	59.99*, 99.93 และ 100.00	65.08	2.69	51.87	3.71	26.38	0.91 ***
<b>รวมรายได้จากการขายและบริการ</b>	<b>บริษัทและบริษัทย่อย 3 บริษัท</b>	<b>59.99*, 99.93 และ 100.00</b>	<b>2,415.00</b>	<b>100</b>	<b>2,287.87</b>	<b>100</b>	<b>2,889.38</b>	<b>100 ***</b>

หมายเหตุ : \* บริษัทถือหุ้นในสัดส่วนร้อยละ 59.99 จากการขายเงินลงทุนในบริษัทย่อยจำนวนร้อยละ 40.00 เมื่อวันที่ 1 ตุลาคม 2553

\*\* รายได้อื่น ประกอบด้วย รายได้จากดอกเบี้ยรับ รายได้จากการขายเศษเหล็ก กำไรจากการขายเครื่องจักรและอุปกรณ์ กำไรจากการขายเงินลงทุนในบริษัทย่อย และ กำไรจากการต่อรองราคาซื้อเงินลงทุน

\*\*\* ปีบัญชีสิ้นสุด 31 มีนาคม 2556 ได้รวมยอดขายและรายได้อื่นระยะเวลา 2 เดือน (ก.พ. - มี.ค. 2556) ของบริษัทย่อย เจ็กเซ็งเซี่ย เมืงทอล จำกัด เข้าเป็นส่วนหนึ่งของยอดขายและรายได้อื่นๆ ภายหลังจากเข้าซื้อกิจการ ณ วันที่ 31 มีนาคม 2556

เมื่อพิจารณาโครงสร้างรายได้ของบริษัทและบริษัทย่อย พบว่าในปีบัญชี 2556 บริษัทมียอดจัดจำหน่ายสแตนเลสชนิดม้วนและแผ่นเกรด 430, 304, 300, 316, 409 และ 436 มีสัดส่วนร้อยละ 31.57 ของยอดรวมรายได้ลดลงเมื่อเปรียบเทียบกับปีบัญชี 2555 ซึ่งมีสัดส่วนร้อยละ 33.21 ของยอดรายได้รวม ทั้งนี้เนื่องจากการเติบโตที่สูงกว่าในกลุ่มสินค้าสแตนเลสประเภท 409 และ 316 ซึ่งใช้งานในกลุ่มอุตสาหกรรมยานยนต์ที่มีอัตราการเติบโตสูงในปี 2556 รายได้จากการขายในผลิตภัณฑ์ดังกล่าวในปีบัญชี 2556 ส่วนใหญ่จากสแตนเลสเกรด 304 และ 430 ซึ่งมีปริมาณขายที่กลับมาเติบโตภายหลังผลกระทบจากปัญหาห่วงโซ่อุปทานของอุตสาหกรรมลูกค้าโดยเฉพาะเครื่องใช้ไฟฟ้าที่ได้รับผลกระทบจากเหตุการณ์สึนามิในประเทศญี่ปุ่นและน้ำท่วมใหญ่ในพื้นที่ประเทศไทยได้ลดระดับลงไป

นอกจากนี้รายได้ของสแตนเลสเกรดเฉพาะชนิดม้วนและแผ่นลดลงจากสัดส่วนร้อยละ 9.39 และ ร้อยละ 9.18 ของรายได้รวมในปีบัญชี 2554 และ ปีบัญชี 2555 ลดลงเหลือสัดส่วนร้อยละ 4.54 ของรายได้รวมในปีบัญชี 2556 จากส่วนต่างราคาตลาดของผลิตภัณฑ์สแตนเลสที่ลดลง จึงทำให้ลูกค้าหันไปใช้สแตนเลสในกลุ่มอื่นๆ เพิ่มขึ้น

ในส่วนของยอดขายจากการจัดจำหน่ายสแตนเลสเกรด 304 และ 316 L ประเภทที่มีสัดส่วนร้อยละ 10.25 เพิ่มขึ้นเล็กน้อยเมื่อเปรียบเทียบกับสัดส่วนร้อยละ 9.38 ในปีบัญชี 2555 และสัดส่วนร้อยละ 8.86 ในปีบัญชี 2554

ในส่วนของยอดขายจากการจัดจำหน่ายสแตนเลสเกรดเฉพาะประเภทท่อในปีบัญชี 2556 มีสัดส่วนร้อยละ 0.69 ลดลงเล็กน้อยจากปีบัญชี 2555 และ 2554 ซึ่งมีสัดส่วนร้อยละ 0.96 และ ร้อยละ 1.35 ตามลำดับ

ในส่วนของรายได้ของสแตนเลสเกรดเฉพาะโครงการ HDD เมื่อผลกระทบจากเหตุการณ์น้ำท่วม ทำให้ผู้ผลิตฮาร์ดดิสก์ไดรฟ์และชิ้นส่วนในนิคมอุตสาหกรรมหลักไม่สามารถดำเนินการผลิตได้สิ้นสุดลง ส่งผลให้สัดส่วนเพิ่มขึ้นจากร้อยละ 3.00 และ 2.82 ในปีบัญชี 2554 และ 2555 เหลือสัดส่วนร้อยละ 4.15 ของรายได้รวมในปีบัญชี 2556

รายได้จากการจำหน่ายท่อไอเสียรถยนต์และรถจักรยานยนต์ คิดเป็นสัดส่วนร้อยละ 23.42 ของรายได้ในปีบัญชี 2554 และเพิ่มขึ้นเป็นสัดส่วนร้อยละ 27.70 ของรายได้ในปี 2555 และเพิ่มเป็นสัดส่วนร้อยละ 30.87 ของรายได้ในปี 2556 ตามลำดับ โดยรายได้หลักมาจากบริษัทย่อยรายบริษัท ออโต้ เมททอล จำกัด ซึ่งได้รับผลดีจากภาวะการขยายตัวในอุตสาหกรรมยานยนต์อย่างต่อเนื่องจากยอดผลิตคงค้างระหว่างการเกิดเหตุการณ์สึนามิและน้ำท่วมในปีก่อนหน้า และ ได้รับปัจจัยบวกจากนโยบายลดต้นทุน ประกอบกับคุณภาพของสินค้าประเภทท่อไอเสียของบริษัทซึ่งได้รับการยอมรับจากผู้ผลิตรถยนต์ จึงทำให้มีสัดส่วนรายได้ที่เพิ่มขึ้น

สัดส่วนรายได้จากการจำหน่ายเหล็กชุบสังกะสีชนิดม้วนและแผ่น และเหล็กเคลือบสังกะสีชนิดม้วนและแผ่นในปีบัญชี 2556 โดยมีสัดส่วนร้อยละ 6.61 และร้อยละ 3.20 ตามลำดับ โดยทั้งสองผลิตภัณฑ์มีสัดส่วนลดลงจากสัดส่วนในปีบัญชี 2554 และ ปีบัญชี 2553 เนื่องจากการเติบโตที่สูงกว่าของสินค้าในกลุ่มอื่นๆ ซึ่งเป็นสินค้าหลักของบริษัทและบริษัทย่อย

สัดส่วนรายได้จากการจำหน่ายอลูมิเนียมชนิดม้วน แผ่น เพลลา และ ท่อ ในปีบัญชี 2556 โดยมีสัดส่วนร้อยละ 2.73 เติบโตจากสัดส่วนยอดขายร้อยละ 0.98 ของรายได้รวมในปีบัญชี 2555

สัดส่วนรายได้จากการจำหน่ายทองแดง ชนิดม้วน แผ่น เส้นแบน ฉาก เพลลา และ ท่อ ในปีบัญชี 2556 โดยมีสัดส่วนร้อยละ 3.42 รายได้ส่วนนี้มาจากรายได้ของบริษัทย่อยแห่งใหม่ระยะเวลา 2 เดือนซึ่งได้รวมเข้ามาเป็นส่วนหนึ่งของรายได้รวมของบริษัทและบริษัทย่อย

รายได้จากการขายของบริษัทและบริษัทย่อยส่วนใหญ่เป็นรายได้จากการขายในประเทศ โดยใน ปีบัญชี 2554 ปีบัญชี 2555 และปีบัญชี 2556 บริษัทและบริษัทย่อยมีสัดส่วนรายได้จากการขายในประเทศคิดเป็นสัดส่วน ร้อยละ 97.31 และร้อยละ 96.29 และร้อยละ 99.09 ของรายได้จากการขายรวมตามลำดับ ทั้งนี้ บริษัทและบริษัทย่อยมีนโยบายที่จะทำการตลาดในต่างประเทศเพื่อเพิ่มรายได้จากการส่งออกสำหรับผลิตภัณฑ์ของบริษัทโดยเฉพาะผลิตภัณฑ์ประเภทท่อเพื่อเป็นช่องทางการจัดจำหน่ายใหม่ๆ ในอนาคต

## เป้าหมายการดำเนินงาน

บริษัทและบริษัทย่อยมีเป้าหมายการดำเนินงานธุรกิจในการเป็นผู้นำด้านการแปรรูปสแตนเลสม้วนอย่างครบวงจรที่มีการให้บริการครอบคลุมและสมบูรณ์แบบ ทั้งในด้านการจัดหาผลิตภัณฑ์ การแปรรูปผลิตภัณฑ์สแตนเลสโดยการตัดตามขนาด ตัดเป็นแถบม้วน การขัดพื้นผิว การเจาะรูและปั๊มกลม รวมถึงการผลิตและจำหน่ายท่อสแตนเลส และการจำหน่ายสแตนเลสเกรดเฉพาะ เพื่อจำหน่ายผลิตภัณฑ์ต่างๆ ให้แก่ผู้ประกอบการในกลุ่มอุตสาหกรรมต่างๆ ซึ่งเป็นผู้ผลิตสินค้าภายใต้เครื่องหมายการค้าที่เป็นที่ยอมรับกันทั่วไป นอกจากนี้ยังได้เพิ่มเติมเป้าหมายด้วยการจัดจำหน่ายโลหะและโลหะประเภทอื่นนอกเหนือจากสแตนเลสเพื่อให้มีบริการที่ครอบคลุมมากขึ้นแก่ผู้ประกอบการในกลุ่มอุตสาหกรรมอย่างครบวงจร โดยบริษัทและบริษัทย่อยมีเป้าหมายขยายฐานลูกค้าไปสู่กลุ่มลูกค้าบริษัทต่างชาติรายใหญ่ที่มีฐานการผลิตในประเทศไทย ครอบคลุมถึงผู้ผลิตรายใหญ่ในอุตสาหกรรมต่างๆ เช่น เครื่องใช้ไฟฟ้า ยานยนต์ ก่อสร้าง ฮาร์ดดิสก์ไดรฟ์ อิเล็กทรอนิกส์ และอื่นๆ รวมทั้งการขยายช่องทางการจำหน่ายโดยเฉพาะท่อไอเสียรถยนต์และรถจักรยานยนต์ไปยังต่างประเทศ นอกจากนี้ บริษัทและบริษัทย่อยเล็งเห็นความสำคัญของการให้บริการกับลูกค้า โดยมีเป้าหมายที่จะทำการผลิตและการจัดจำหน่ายสินค้าที่มีคุณภาพตามมาตรฐานสากล การส่งมอบสินค้าที่ตรงต่อเวลา และลดระยะเวลาสั่งซื้อสินค้าของลูกค้า ซึ่งจะช่วยให้สามารถลดต้นทุนในส่วนของการจัดเก็บและดูแลรักษาสินค้าคงคลังให้กับลูกค้า ตลอดจนมีเป้าหมายที่จะพัฒนาสินค้าให้ตรงตามความต้องการของลูกค้าอย่างต่อเนื่อง



# ปัจจัยความเสี่ยง

## 1. ความเสี่ยงทางเศรษฐกิจต่อโลกและประเทศไทยในปี 2556-2557

เศรษฐกิจโลกที่ยังฟื้นไม่เต็มตัวยังเป็นปัจจัยเสี่ยงที่มีผลกระทบต่อระบบเศรษฐกิจภายในของไทย โดยเฉพาะเศรษฐกิจยุโรปซึ่งมีปัญหาหลายประการจนธนาคารกลางยุโรปต้องปรับลดดอกเบี้ยลง อีกทั้งปัญหานี้สาธารณะที่ยังคงขยายวงกว้างไปยังประเทศอื่นๆ เช่นเดียวกับจีดีพีสหรัฐอเมริกาที่ยังไม่ฟื้นชัดเจน แม้จะยังมีการอัดฉีดเงินเข้าระบบแต่สัญญาณการว่างงานยังไม่ลดลงอย่างชัดเจน จีนซึ่งมีขนาดเศรษฐกิจใหญ่เป็นอันดับสองของโลกก็ควบคุมกำลังซื้อภายใน และการที่เงินหยวนแข็งค่าทำให้ราคาสินค้าส่งออกและค่าแรงในประเทศสูงขึ้น นอกจากนี้ยังประสบปัญหาการชะลอตัวของ การส่งออกเนื่องจากเศรษฐกิจโลก ส่งผลจีดีพีที่ฟื้นตัวต่ำกว่าความคาดหวัง นอกจากนี้ญี่ปุ่น หรือเกาหลีใต้และไต้หวันซึ่งเป็น ประเทศส่งออกต่างอยู่ในอาการจีดีพีขยายตัวต่ำกว่าที่คาดเช่นกัน

ปัจจัยเสี่ยงต่อเศรษฐกิจไทยยังคงมาจากความเสี่ยงของเศรษฐกิจโลก ที่ต้องจับตามาตรการกระตุ้นเศรษฐกิจของประเทศที่มีขนาดเศรษฐกิจใหญ่ต่างๆ ว่าจะต่อเนื่องและชัดเจนแค่ไหน รวมถึงการฟื้นตัวของสหภาพยุโรปที่ยังคงยืดเยื้อ

อย่างไรก็ตาม บริษัทและบริษัทย่อยมีนโยบายให้ความสำคัญกับการติดตามภาวะเศรษฐกิจและผลกระทบต่างๆ ที่อาจเกิดขึ้นอย่างใกล้ชิด ทั้งนี้ บริษัทและบริษัทย่อยเน้นกระจายความเสี่ยงในการทำธุรกิจให้ครอบคลุมอุตสาหกรรมต่างๆ ในประเทศ และรวมไปถึงการหาตลาดใหม่ๆ ในต่างประเทศ

## 2. ความเสี่ยงจากการเปลี่ยนแปลงของค่าเงินบาท

ความไม่มั่นใจต่อเศรษฐกิจในกลุ่มประเทศมหาอำนาจทำให้เกิดการเคลื่อนย้ายเงินทุนไหลเข้ามาในประเทศไทย เนื่องจากนักลงทุนพยายามหลีกเลี่ยงความเสี่ยงที่เกิดขึ้นจึงมีการเปลี่ยนแปลงในการถือครองระหว่างสินทรัพย์เสี่ยงและสินทรัพย์ปลอดภัยที่มีเสถียรภาพทางเศรษฐกิจแข็งแกร่ง จึงทำให้ตลาดเงินตลาดทุนมีความผันผวนเพิ่มขึ้นและค่าเงินบาทเปลี่ยนแปลงขึ้นลงอย่างรวดเร็ว

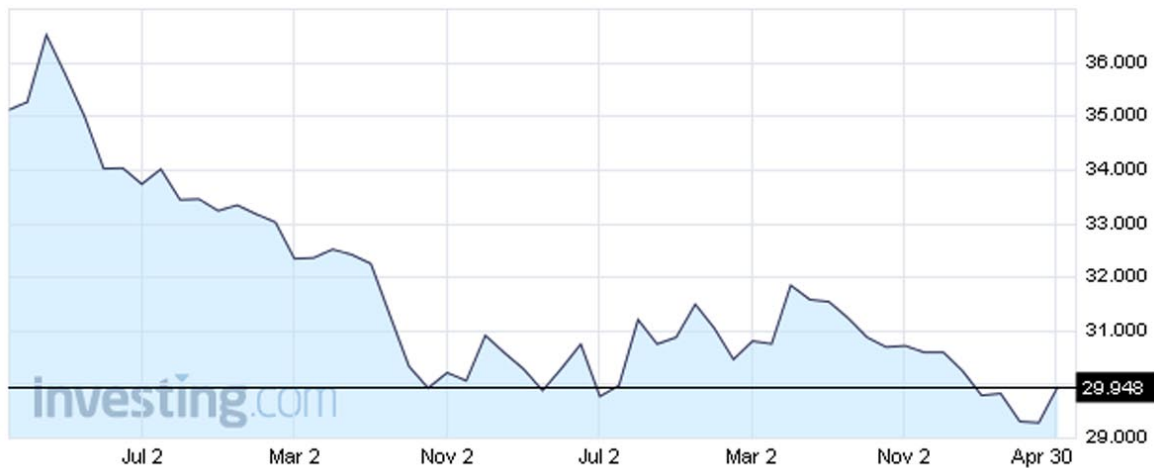

อย่างไรก็ตาม ความผันผวนของค่าเงินบาทเป็นสภาวะระยะสั้น ซึ่งเป็นผู้ผลิตและส่งออกในอุตสาหกรรมยานยนต์ และเครื่องใช้ไฟฟ้าซึ่งเป็นลูกค้าหลักของบริษัทมีสามารถบริหารจัดการความผันผวนและรักษาความสามารถในการแข่งขันได้ บริษัทได้มีการสนทนาและติดตามผลกระทบในเรื่องดังกล่าวอย่างสม่ำเสมอและในส่วนของบริษัทและบริษัทย่อยได้ทำการป้องกันความเสี่ยงจากอัตราแลกเปลี่ยนต่อการนำเข้าวัตถุดิบจากต่างประเทศโดยการซื้อสัญญาซื้อขายเงินตราต่างประเทศ



### 3. ความเสี่ยงจากการผันผวนของราคาบิกัล ทองแดง และ อลูมิเนียม

สแตนเลส ทองแดง และ อลูมิเนียม เป็นวัตถุดิบและสินค้าหลักที่มีอัตราหมุนเวียนในปริมาณมากของบริษัทและบริษัทย่อย ซึ่งการเคลื่อนไหวของราคาในประเทศจะมีการเปลี่ยนแปลงตามอุปสงค์และอุปทานของผู้ผลิตและผู้ใช้โลหะดังกล่าวทั่วโลก ในกรณีของสแตนเลสจะมีส่วนผสมที่สำคัญคือ โครเมียม นิกเกิล และคาร์บอน ดังนั้นราคาของนิกเกิลซึ่งเป็นส่วนประกอบหลักนั้นจะมีส่วนสำคัญที่ทำให้ราคาของสแตนเลสผันแปร

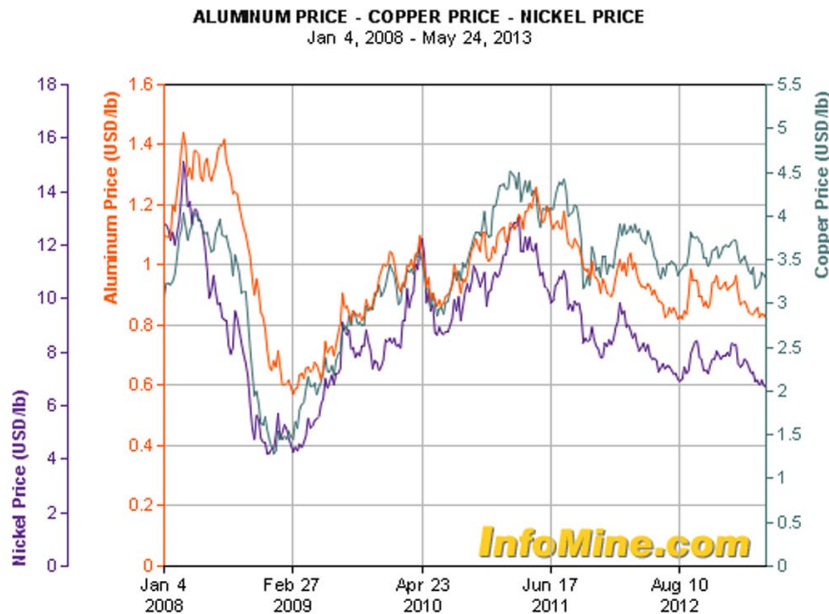

อย่างไรก็ตาม บริษัทมีการติดตามราคาอย่างใกล้ชิดเพื่อประเมินสถานการณ์และแนวโน้มของราคาเพื่อนำมาประกอบการพิจารณาตัดสินใจในการสั่งซื้อและบริหารจัดการวัตถุดิบและสินค้าคงคลังให้มีความเหมาะสมและรวดเร็วสอดคล้องกับราคาตลาดโลก ทั้งนี้เพื่อลดผลกระทบจากความผันผวนด้านราคาของวัตถุดิบ นอกจากนี้บริษัทได้เน้นการทำธุรกิจโดยให้เกิดมูลค่าเพิ่มและให้เกิดประโยชน์สูงสุดกับลูกค้าด้วยบริการและผลิตภัณฑ์ที่มีคุณภาพ

### 4. ความเสี่ยงจากการพึ่งพิงผู้ผลิตและจัดจำหน่ายม้วนเหล็กกล้าไร้สนิมรีดเย็น

วัตถุดิบหลักของบริษัท คือ ม้วนเหล็กกล้าไร้สนิมรีดเย็น (cold rolled stainless steel coil) โดยงวดบัญชี 2555 และ งวดบัญชี 2556 (รวมยอดซื้อ 2 เดือนของบริษัทย่อยรายใหม่) บริษัทสั่งซื้อม้วนเหล็กกล้าไร้สนิมรีดเย็นจากผู้ผลิตในประเทศที่สำคัญ ได้แก่ บริษัท โพลโค-ไทยน็อคซ์ จำกัด (มหาชน) คิดเป็นสัดส่วนร้อยละ 35.15 และร้อยละ 36.75 ของยอดซื้อรวมตามลำดับ จากการที่มีผู้ผลิตเหล็กกล้าไร้สนิมรีดเย็นรายใหญ่ในประเทศเพียงรายเดียว และ กฎหมาย Anti-Dumping Law ทำให้การจัดหาวัตถุดิบเหล็กกล้าไร้สนิมรีดเย็นจากหลายประเทศในเอเชียเป็นไปได้น้อยเนื่องจากมีต้นทุนวัตถุดิบที่จัดหาสูงกว่าการจัดหาภายในประเทศ นอกจากนี้การจัดหาเหล็กกล้าไร้สนิมรีดเย็นจากต่างประเทศจะต้องใช้เวลาในการขนส่ง ทำให้บริษัทมีความเสี่ยงจากการขาดแคลนวัตถุดิบในกรณีที่ผู้ผลิตรายใหญ่ในประเทศดังกล่าวไม่สามารถจัดส่งวัตถุดิบให้กับบริษัทได้ตามกำหนด และบริษัทไม่สามารถจัดหาวัตถุดิบจากแหล่งอื่นเข้ามาทดแทนได้ทันแผนการผลิตและแปรรูปสินค้าตามที่ได้รับคำสั่งซื้อสินค้าจากลูกค้า

อย่างไรก็ตาม บริษัทได้มีการวางแผนการสั่งซื้อวัตถุดิบล่วงหน้าโดยนาระบบการจัดการห่วงโซ่อุปทาน หรือ Supply Chain Management มาใช้ ทำให้มีการประมาณการยอดการสั่งซื้อวัตถุดิบล่วงหน้าได้อย่างมีประสิทธิภาพและจากการดำเนินงานของบริษัทในอดีตที่ผ่านมา บริษัทยังไม่เคยประสบปัญหาขาดแคลนวัตถุดิบ ประกอบกับบริษัทสั่งซื้อม้วนเหล็กกล้าไร้สนิมรีดเย็นจากผู้ผลิตดังกล่าวเป็นเวลานานและมีความสัมพันธ์ที่ดีกับผู้ผลิตม้วนเหล็กกล้าไร้สนิมรีดเย็นดังกล่าว และนอกจากนี้บริษัทก็ยังสามารถในการนำเข้าจากผู้ผลิตม้วนเหล็กกล้าไร้สนิมในต่างประเทศ

บริษัทย่อยรายบริษัท สเตนเลสทางเลือก จำกัด ประกอบธุรกิจจำหน่ายผลิตภัณฑ์สเตนเลสเกรดเฉพาะ โดยบริษัทเป็นผู้จัดหาผลิตภัณฑ์สเตนเลสเกรดเฉพาะดังกล่าว ปัจจุบันบริษัทซื้อสเตนเลสเกรดเฉพาะส่วนใหญ่จาก Nippon Metal Industry Co., Ltd. ประเทศญี่ปุ่น โดยปัจจุบันบริษัท และบริษัทย่อยรายบริษัท สเตนเลสทางเลือก จำกัด เป็นคู่ค้าเพียงรายเดียวในประเทศไทยของ Nippon Industry Co., Ltd. โดยงวดปีบัญชี 2555 และ งวดปีบัญชี 2556 บริษัทสั่งซื้อสเตนเลสเกรดพิเศษจาก Nippon Metal Industry Co., Ltd. คิดเป็นสัดส่วนร้อยละ 20.09 และร้อยละ 18.77 ของยอดซื้อรวมตามลำดับ บริษัทจึงมีความเสี่ยงจากการพึ่งพิงผู้ผลิตสเตนเลสเกรดเฉพาะรายดังกล่าว และอาจขาดแคลนสเตนเลสเกรดเฉพาะในกรณีที่ผู้ผลิตรายดังกล่าวไม่สามารถจัดส่งวัตถุดิบให้แก่บริษัทได้ตามกำหนด และบริษัทไม่สามารถจัดหาวัตถุดิบจากแหล่งอื่นเข้ามาทดแทนได้ทันแผนการผลิตและแปรรูปสินค้าตามที่ได้รับคำสั่งซื้อสินค้าจากลูกค้า

ที่ผ่านมาบริษัทสั่งซื้อสเตนเลสเกรดเฉพาะจาก Nippon Metal Industry Co., Ltd. ประเทศญี่ปุ่น และบริษัทสั่งซื้อสเตนเลสเกรดเฉพาะจาก Nippon Metal Industry Co., Ltd. เพียงรายเดียวเนื่องจากผู้ผลิตรายดังกล่าวสามารถผลิตสเตนเลสเกรดเฉพาะได้อย่างมีคุณภาพมากกว่าและเป็นที่ยอมรับจากลูกค้าเมื่อเทียบกับผู้ผลิตสเตนเลสเกรดเฉพาะจากประเทศจีนและอินเดีย

อย่างไรก็ตาม บริษัทมีความสัมพันธ์อันดีกับผู้ผลิตสเตนเลสเกรดเฉพาะรายดังกล่าวเนื่องจากได้ร่วมมือกันพัฒนาสเตนเลสเกรดเฉพาะชนิดเกิลด้าที่มีคุณภาพร่วมกันในประเทศไทยและต่างประเทศภายใต้เครื่องหมายการค้า D-STAINLESS รวมถึงการออกงานแสดงสินค้าร่วมกันทั้งในประเทศและต่างประเทศ

## 5. ความเสี่ยงเกี่ยวกับการย้ายฐานการผลิตของลูกค้าซึ่งเป็นผู้ประกอบการในอุตสาหกรรมต่างๆ

ผลิตภัณฑ์สเตนเลสของบริษัทและบริษัทย่อยจำหน่ายแก่ลูกค้าในประเทศโดยลูกค้าดังกล่าวส่วนใหญ่เป็นผู้ประกอบการจากต่างประเทศที่มาตั้งโรงงานในประเทศไทย ซึ่งเป็นผู้ประกอบการในอุตสาหกรรมต่างๆ เช่น อุตสาหกรรมเครื่องใช้ไฟฟ้า อุตสาหกรรมก่อสร้าง อุตสาหกรรมคอมพิวเตอร์ อุตสาหกรรมยานยนต์ เป็นต้น โดยในงวดปีบัญชี 2555 บริษัทและบริษัทย่อยมียอดขายและบริการในประเทศจำนวน 2,288 ล้านบาท และในงวดปีบัญชี 2556 บริษัทและบริษัทย่อยมียอดขายและบริการในประเทศจำนวน 2,863 ล้านบาท คิดเป็นสัดส่วนร้อยละ 99.99 ของยอดขายและบริการรวม บริษัทและบริษัทย่อยจึงมีความเสี่ยงเกี่ยวกับการย้ายฐานการผลิตของลูกค้าซึ่งเป็นผู้ประกอบการในอุตสาหกรรมต่างๆ ไปประเทศอื่นๆ อันอาจส่งผลกระทบต่อยอดขายของบริษัทและบริษัทย่อย

อย่างไรก็ตาม ประเทศไทยยังมีความได้เปรียบเชิงเปรียบเทียบในด้านการจัดหาวัตถุดิบ สาธารณูปโภคพื้นฐาน และการขนส่งที่ประหยัดในด้านระยะทาง รวมทั้งหากลูกค้าดังกล่าวจะย้ายฐานการผลิตบริษัทและบริษัทย่อยจะทราบล่วงหน้าซึ่งจะทำให้สามารถวางแผนปรับเปลี่ยนการผลิตได้ โดยบริษัทและบริษัทย่อยได้มีการติดตามนโยบายการลงทุนของลูกค้าซึ่งเป็นผู้ประกอบการในอุตสาหกรรมต่างๆ อย่างต่อเนื่องเพื่อนำข้อมูลดังกล่าวมาใช้ในการวางแผนนโยบายการดำเนินธุรกิจและวางแผนการผลิตเพื่อรองรับความเปลี่ยนแปลงต่างๆ ขณะเดียวกัน บริษัทมีความหลากหลายในการกระจายธุรกิจเข้าสู่อุตสาหกรรมหลักต่างๆ ของประเทศเพื่อลดความเสี่ยงต่อการพึ่งพิงอุตสาหกรรมใดอุตสาหกรรมหนึ่งในประเทศโดยเฉพาะและยังมีการส่งออกไปยังตลาดต่างประเทศ นอกจากนี้ยังได้บริการลูกค้าด้วยการจัดหาวัตถุดิบคุณภาพในเกรดต่างๆ ที่หลากหลาย รวมไปถึงการแปรรูปเพื่อเพิ่มมูลค่าในด้วยกระบวนการผลิตที่มีคุณภาพ เช่น บริษัทย่อยรายบริษัท ออโต้ เม็ททอล จำกัด ได้กระจายความเสี่ยงโดยการจำหน่ายสินค้าประเภทท่อสเตนเลส ประเภทท่อไอเสีย ไปยังอุตสาหกรรมรถยนต์ และอุตสาหกรรมรถจักรยานยนต์ บริษัทย่อยรายบริษัท สเตนเลสทางเลือก จำกัด ซึ่งเป็นผู้จำหน่ายสเตนเลสเกรดเฉพาะ มีศักยภาพในการจำหน่ายสินค้าไปยังผู้ประกอบการในอุตสาหกรรมเครื่องใช้ไฟฟ้า อุตสาหกรรมคอมพิวเตอร์ และอุตสาหกรรมอาหาร รวมทั้งบริษัทย่อยรายใหม่บริษัท เจ็กเซ็งเซียงเม็ททอล จำกัด เป็นตัวแทนจำหน่าย ทองแดง ทองเหลือง สเตนเลส และ อลูมิเนียม ให้กับผู้ประกอบการในอุตสาหกรรมก่อสร้าง อุตสาหกรรมอิเล็กทรอนิกส์ อุตสาหกรรมยานยนต์ และ อุตสาหกรรมเครื่องใช้ไฟฟ้า

## 6. ความเสี่ยงเกี่ยวกับการเข้ามาของคู่แข่งชั้นรายใหม่

ปัจจุบันการประกอบธุรกิจของบริษัทในด้านการแปรรูปสเตนเลส ได้แก่ การจัดหา แปรรูป ผลิตและจำหน่ายผลิตภัณฑ์สเตนเลส มีผู้ประกอบการในประเทศที่ทำธุรกิจใกล้เคียงกับบริษัทประมาณ 2-3 ราย นอกจากนี้บริษัทย่อยรายบริษัท ออโต้ เม็ททอล จำกัด ประกอบธุรกิจผลิตและจำหน่ายท่อสเตนเลสประเภทท่อไอเสียสำหรับอุตสาหกรรมยานยนต์ที่ใช้เครื่องจักรเทคโนโลยี FFX ของประเทศญี่ปุ่น เป็นรายแรกในเอเชียตะวันออกเฉียงใต้ บริษัทและบริษัทย่อยมีความเสี่ยงจากการเข้ามาของคู่แข่งชั้นรายใหม่ ซึ่งอาจส่งผลกระทบต่อยอดขายและส่วนแบ่งตลาดของบริษัทและบริษัทย่อย

- อย่างไรก็ตาม การประกอบธุรกิจของบริษัทและบริษัทย่อยต้องอาศัยปัจจัยต่างๆ เกื้อหนุน ประกอบด้วย
- (1) ความเชี่ยวชาญเฉพาะด้าน และประสบการณ์ยาวนานในการพัฒนาผลิตภัณฑ์ให้มีคุณภาพและตรงกับความต้องการของลูกค้ากลุ่มเป้าหมายซึ่งเป็นผู้ประกอบการในอุตสาหกรรมต่างๆ ดังจะเห็นได้จากประสบการณ์การประกอบธุรกิจของบริษัทเป็นระยะเวลากว่า 20 ปี
  - (2) ต้องอาศัยบุคลากรที่มีความรู้ ความเชี่ยวชาญ และประสบการณ์ในการประกอบธุรกิจ
  - (3) ต้องอาศัยความสัมพันธ์ในการทำธุรกิจที่ดีและต่อเนื่องกับผู้ผลิต และ จำหน่ายวัตถุดิบและลูกค้ากลุ่มเป้าหมาย
  - (4) การประกอบธุรกิจของบริษัทและบริษัทย่อยต้องใช้เงินลงทุนในเครื่องมือเครื่องจักรที่มีประสิทธิภาพ
  - (5) บริษัท และบริษัทย่อยรายบริษัท ออโต้ เม็ททอล จำกัด ได้รับการส่งเสริมการลงทุนจากคณะกรรมการส่งเสริมการลงทุน ได้แก่ สิทธิพิเศษทางภาษี รวมถึงการได้รับยกเว้นอากรขาเข้าสำหรับวัตถุดิบและวัสดุที่จำเป็นต้องนำเข้ามาจากต่างประเทศ ได้รับการยกเว้นอากรขาเข้าสำหรับเครื่องจักร
  - (6) บริษัทและบริษัทย่อย ยังได้รับการสนับสนุนทางด้านเทคนิคในการผลิตและการตลาดเพื่อสร้างความมั่นใจในด้านคุณภาพ และการขยายผลิตภัณฑ์ใหม่ๆ เพื่อเพิ่มฐานลูกค้าของบริษัทได้กว้างขวางมากขึ้น จากผู้ร่วมลงทุนในบริษัทย่อยคือ Mory Industries Inc. ประเทศญี่ปุ่น

จากปัจจัยดังกล่าวข้างต้นส่งผลให้บริษัทและบริษัทย่อยมีความพร้อมและความสามารถในการแข่งขันที่เหนือกว่าผู้ประกอบการรายใหม่

## 7. ความเสี่ยงเกี่ยวกับสภาพคล่องและการบริหารจัดการสินค้าคงคลัง

บริษัทและบริษัทย่อยประกอบธุรกิจหลักในด้านการแปรรูปผลิตภัณฑ์สเตนเลสล้วนอย่างครบวงจรและมีบริษัทย่อยเป็นตัวแทนจัดจำหน่าย ทองแดง ทองเหลือง อลูมิเนียม สินทรัพย์ที่สำคัญของบริษัทและบริษัทย่อย คือ สินค้าคงเหลือ ณ วันที่ 31 มีนาคม 2555 บริษัทและบริษัทย่อยมีสินค้าคงเหลือจำนวน 553.95 ล้านบาท (คิดเป็นสัดส่วนร้อยละ 36.37 ของสินทรัพย์รวม) และ ณ วันที่ 31 มีนาคม 2556 บริษัทและบริษัทย่อยมีสินค้าคงเหลือสุทธิเพิ่มขึ้นจากการรวมสินค้าคงเหลือของบริษัทย่อยแห่งใหม่ และมีมูลค่ารวมจำนวน 896.03 ล้านบาท (คิดเป็นสัดส่วนร้อยละ 36.83 ของสินทรัพย์รวม) บริษัทจึงมีความเสี่ยงหากสินค้าคงเหลือดังกล่าวไม่มีการหมุนเวียนในระดับที่เหมาะสมซึ่งอาจจะส่งผลต่อสภาพคล่องและฐานะการเงินของบริษัทและบริษัทย่อย

อย่างไรก็ตาม บริษัทและบริษัทย่อยได้นำระบบการจัดการห่วงโซ่อุปทาน (Supply Chain Management) มาใช้ และได้พัฒนาระบบดังกล่าวอย่างต่อเนื่องเพื่อให้สามารถสั่งซื้อวัตถุดิบได้ในปริมาณที่ต้องการใช้ ผลิตสินค้าได้ตรงกับความต้องการ และส่งมอบสินค้าได้ตามกำหนดเวลาที่ลูกค้าต้องการ ซึ่งทำให้บริษัทและบริษัทย่อยมีการบริหารต้นทุนและการบริหารจัดการสินค้าคงคลังที่มีประสิทธิภาพและรักษาระดับการหมุนเวียนและสัดส่วนของสินค้าคงคลังต่อสินทรัพย์รวมได้อย่างเหมาะสม จึงส่งผลให้ระยะที่ผ่านมามีต้นทุนเฉลี่ยวัตถุดิบที่สอดคล้องกับราคาตลาดและมีสภาพคล่องที่ดี

# โครงสร้างเงินทุน

## หลักทรัพย์ของบริษัท

ณ วันที่ 31 มีนาคม 2556 บริษัทมีทุนจดทะเบียน 383 ล้านบาท เรียกชำระแล้ว 383 ล้านบาท แบ่งเป็น  
หุ้นสามัญ 383,000,000 หุ้น มูลค่าหุ้นละ 1 บาท

## ผู้ถือหุ้น

รายชื่อและสัดส่วนการถือหุ้นของบริษัท ณ วันที่ 31 มีนาคม 2556

รายชื่อผู้ถือ	ณ วันที่ 31 มีนาคม 2556	
	จำนวนหุ้น	สัดส่วน (ร้อยละ)
1. นายเกษม อัครพงศ์พิศักดิ์	93,282,180	24.36
2. นายประเสริฐ อัครพงศ์พิศักดิ์	52,034,300	13.59
3. นายประสาน อัครพงศ์พิศักดิ์	44,046,300	11.50
4. นายวิทวัส อัครพงศ์พิศักดิ์	31,550,200	8.24
5. นางสาววาสนา อัครพงศ์พิศักดิ์	21,750,020	5.68
6. นายพงศ์เทพ อัครพงศ์พิศักดิ์	15,750,000	4.11
<b>รวมกลุ่มอัครพงศ์พิศักดิ์</b>	<b>258,413,000</b>	<b>67.48</b>
7. นายนุชา วัฒนโภาส	24,190,900	6.32
8. นายแมนวัฒน์ โชคสุวัฒนสกุล	7,610,000	1.99
9. นายอนุรักษ์ บุญแสวง	6,454,300	1.69
10. นางจิตติมา เอี่ยมสกุล	6,063,500	1.58
<b>รวม</b>	<b>302,731,700</b>	<b>79.06</b>

## นโยบายการจ่ายเงินปันผล

บริษัทมีนโยบายจ่ายเงินปันผลในอัตราไม่ต่ำกว่าร้อยละ 40 ของกำไรสุทธิหลังหักภาษีเงินได้นิติบุคคล อย่างไรก็ตาม บริษัทอาจกำหนดให้การจ่ายเงินปันผลมีอัตราน้อยกว่าอัตราที่กำหนดข้างต้นได้ หากบริษัทมีความจำเป็นที่จะต้องนำเงินกำไรสุทธิจำนวนดังกล่าวไปใช้เพื่อขยายการดำเนินงานของบริษัท

บริษัทย่อย 3 บริษัท ได้แก่ บริษัท ออโต้ เม็ททอล จำกัด และบริษัท สเตนเลสทางเลือก จำกัด และบริษัท เจริญรุ่งเรือง เม็ททอล จำกัด มีนโยบายจ่ายเงินปันผลในอัตราไม่ต่ำกว่าร้อยละ 40 ของกำไรสุทธิหลังหักภาษีเงินได้นิติบุคคล อย่างไรก็ตาม บริษัทย่อยอาจกำหนดให้การจ่ายเงินปันผลมีอัตราน้อยกว่าอัตราที่กำหนดข้างต้นได้ หากบริษัทย่อยมีความจำเป็นที่จะต้องนำเงินกำไรสุทธิจำนวนดังกล่าวไปใช้เพื่อขยายการดำเนินงานของบริษัทย่อย

## การจัดการ

### โครงสร้างการจัดการ

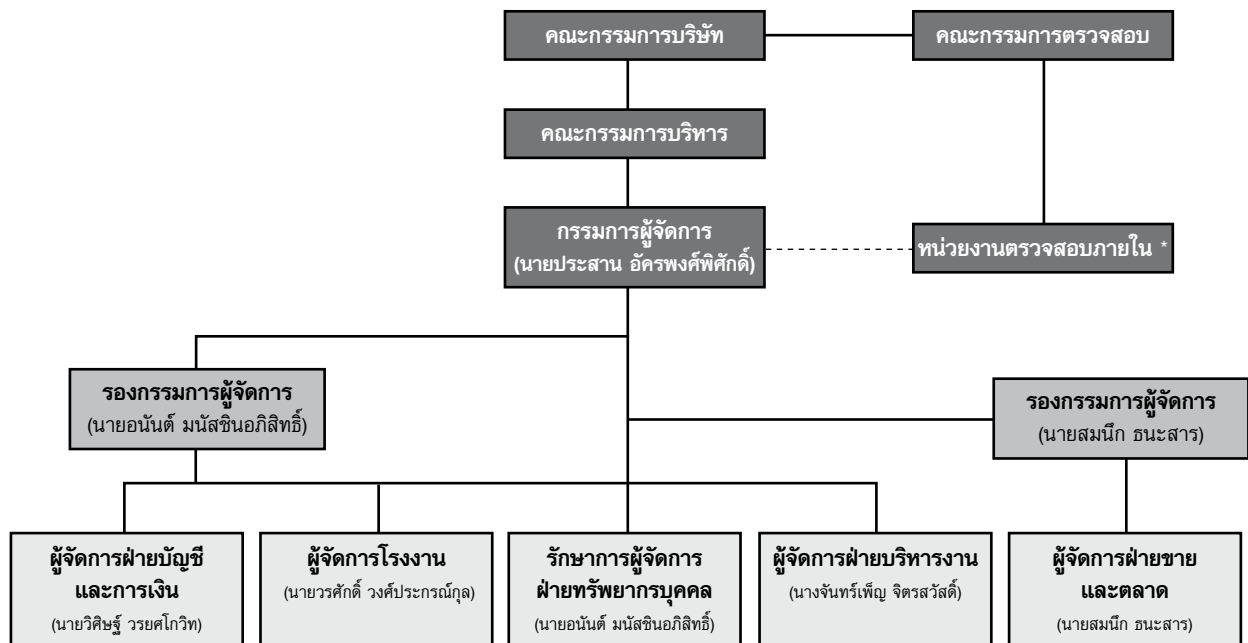

\* บริษัทว่าจ้างหน่วยงานภายนอก คือ สำนักงาน เอ.เอ็ม.ที.เซอร์วิสเชส เป็นผู้ตรวจสอบภายในของบริษัท

บริษัทมีคณะกรรมการต่างๆ ได้แก่ คณะกรรมการบริษัท คณะกรรมการบริหาร คณะกรรมการตรวจสอบ รายละเอียดดังนี้

- (ก) คณะกรรมการบริษัท มีจำนวน 7 ท่าน ประกอบด้วย
- |                               |   |
|-------------------------------|---|
| 1. นายวันชัย อ่ำพึ้งอาดัม     | ประธานกรรมการ กรรมการอิสระ<br>และประธานกรรมการตรวจสอบ |
| 2. นายประสาน อัครพงศ์พิศกิติ์ | กรรมการ   |
| 3. นายอนันต์ มนัสชินอภิสิทธิ์ | กรรมการ   |
| 4. นายสมนึก ธนะสาร            | กรรมการ   |
| 5. นายอนุรุธ ว่องวานิช        | กรรมการ   |
| 6. นายธีระ ณ วังขนาย          | กรรมการ กรรมการอิสระและกรรมการตรวจสอบ                 |
| 7. นายเลิศ นิตยธีรานนท์       | กรรมการ กรรมการอิสระและกรรมการตรวจสอบ                 |

โดยมี นายอนันต์ มนัสชินอภิสิทธิ์ เป็นเลขานุการคณะกรรมการบริษัท

กรรมการผู้มีอำนาจลงนามแทนบริษัท

กรรมการผู้มีอำนาจลงนามแทนบริษัท คือ นายประสาน อัครพงศ์พิศกิติ์ ลงลายมือชื่อร่วมกับนายสมนึก ธนะสาร หรือ นายอนันต์ มนัสชินอภิสิทธิ์ และประทับตราสำคัญของบริษัท

## ขอบเขตอำนาจ หน้าที่ และความรับผิดชอบของคณะกรรมการบริษัท

คณะกรรมการบริษัทมีอำนาจ หน้าที่ และความรับผิดชอบในการจัดการบริษัทให้เป็นไปตามกฎหมาย วัตถุประสงค์ และข้อบังคับของบริษัท ตลอดจนมติของที่ประชุมผู้ถือหุ้นที่ชอบด้วยกฎหมายด้วยความซื่อสัตย์สุจริตและระมัดระวังรักษาผลประโยชน์ของบริษัท โดยสรุปอำนาจหน้าที่ และความรับผิดชอบที่สำคัญได้ ดังนี้

- (1) จัดให้มีการประชุมผู้ถือหุ้นเป็นการประชุมสามัญประจำปี ภายใน 4 เดือนนับแต่วันสิ้นสุทธรอบระยะเวลาบัญชีของบริษัท
- (2) จัดให้มีการประชุมคณะกรรมการอย่างน้อย 3 เดือนต่อครั้ง
- (3) จัดให้มีการทำงานบุคคลและงบกำไรขาดทุนของบริษัท ณ วันสิ้นสุทธรอบระยะเวลาบัญชีของบริษัท ซึ่งผู้สอบบัญชีตรวจสอบแล้ว และนำเสนอต่อที่ประชุมผู้ถือหุ้นเพื่อพิจารณาและอนุมัติ
- (4) คณะกรรมการอาจมอบอำนาจให้กรรมการคนหนึ่งหรือหลายคน หรือบุคคลอื่นใดปฏิบัติกรอย่างหนึ่งอย่างใด แทนคณะกรรมการได้ โดยอยู่ภายใต้การควบคุมของคณะกรรมการ หรืออาจมอบอำนาจเพื่อให้บุคคลดังกล่าวมีอำนาจตามที่คณะกรรมการเห็นสมควรและภายในระยะเวลาที่คณะกรรมการเห็นสมควร ซึ่งคณะกรรมการอาจยกเลิกเพิกถอนเปลี่ยนแปลงหรือแก้ไขบุคคลที่ได้รับมอบอำนาจหรืออำนาจนั้นๆ ได้เมื่อเห็นสมควร

ทั้งนี้ คณะกรรมการอาจมอบอำนาจให้คณะผู้บริหารมีอำนาจหน้าที่ในการปฏิบัติงานต่างๆ โดยมีรายละเอียดการมอบอำนาจตามขอบเขตอำนาจหน้าที่ของคณะผู้บริหาร ซึ่งการมอบอำนาจนั้นต้องไม่มีลักษณะเป็นการมอบอำนาจที่ทำให้คณะผู้บริหารสามารถพิจารณาและอนุมัติรายการที่ตนหรือบุคคลที่อาจมีความขัดแย้งมีส่วนได้ส่วนเสียหรือมีความขัดแย้งทางผลประโยชน์อื่นใดทำกับบริษัทหรือบริษัทย่อย ยกเว้นเป็นการอนุมัติรายการที่เป็นไปตามนโยบายและหลักเกณฑ์ที่คณะกรรมการพิจารณาและอนุมัติไว้แล้ว

- (5) กำหนดเป้าหมาย แนวทาง นโยบาย แผนงานและงบประมาณของบริษัท ควบคุมกำกับดูแลการบริหารและการจัดการของคณะผู้บริหารให้เป็นไปตามนโยบายที่ได้รับมอบหมาย เว้นแต่ในเรื่องดังต่อไปนี้ คณะกรรมการต้องได้รับมติอนุมัติจากที่ประชุมผู้ถือหุ้นก่อนการดำเนินการ อันได้แก่ เรื่องที่กฎหมายกำหนดให้ต้องได้รับมติอนุมัติจากที่ประชุมผู้ถือหุ้น เช่น การเพิ่มทุน การลดทุน การออกหุ้นกู้ การขายหรือโอนกิจการของบริษัท ทั้งหมดหรือบางส่วนที่สำคัญให้แก่บุคคลอื่น หรือการซื้อหรือรับโอนกิจการของบริษัทอื่นมาเป็นของบริษัท การแก้ไขหนังสือบริคณห์สนธิหรือข้อบังคับ เป็นต้น

นอกจากนี้ คณะกรรมการบริษัทยังมีขอบเขตหน้าที่ในการกำกับดูแลให้บริษัทปฏิบัติตามกฎหมายว่าด้วยหลักทรัพย์และตลาดหลักทรัพย์ ข้อกำหนดของตลาดหลักทรัพย์ อาทิเช่น การทำรายการที่เกี่ยวข้องกัน และการซื้อหรือขายหลักทรัพย์ที่สำคัญตามกฎหมายเกณฑ์ของตลาดหลักทรัพย์แห่งประเทศไทยหรือกฎหมายที่เกี่ยวข้องกับธุรกิจของบริษัท

- (6) พิจารณาโครงสร้างการบริหารงาน แต่งตั้งคณะผู้บริหาร และคณะกรรมการอื่นตามความเหมาะสม
- (7) ติดตามผลการดำเนินงานให้เป็นไปตามแผนงานและงบประมาณอย่างต่อเนื่อง
- (8) กรรมการจะต้องไม่ประกอบกิจการอันมีสภาพอย่างเดียวกันและเป็นการแข่งขันกับกิจการของบริษัท หรือเข้าเป็นหุ้นส่วนในห้างหุ้นส่วนสามัญ หรือเป็นหุ้นส่วนไม่จำกัดความรับผิดชอบในห้างหุ้นส่วนจำกัด หรือเป็นกรรมการของบริษัทเอกชน หรือบริษัทอื่นที่ประกอบกิจการอันมีสภาพอย่างเดียวกัน และเป็นการแข่งขันกับกิจการของบริษัทไม่ว่าจะทำเพื่อประโยชน์ตนหรือเพื่อประโยชน์ผู้อื่น เว้นแต่จะได้แจ้งให้ที่ประชุมผู้ถือหุ้นทราบก่อนที่จะมีมติแต่งตั้ง
- (9) กรรมการต้องแจ้งให้บริษัททราบโดยไม่ชักช้า หากมีส่วนได้เสียไม่ว่าโดยตรงหรือโดยอ้อมในสัญญาที่บริษัททำขึ้นหรือถือหุ้นหรือหุ้นกู้เพิ่มขึ้นหรือลดลงในบริษัทหรือบริษัทในเครือ

(ข) คณะกรรมการบริหาร มีจำนวน 3 ท่าน ประกอบด้วย

- |                               |                     |
|-------------------------------|---------------------|
| 1. นายประสาน อัครพงศ์พิศักดิ์ | ประธานกรรมการบริหาร |
| 2. นายสมนึก ธนะสาร            | กรรมการบริหาร       |
| 3. นายอนันต์ มั่นชินอภิสิทธิ์ | กรรมการบริหาร       |



(ค) การมอบอำนาจจากคณะกรรมการบริษัท

คณะกรรมการบริหารมีอำนาจ หน้าที่ และความรับผิดชอบในการบริหารงานในเรื่องที่เกี่ยวกับการดำเนินงานตามปกติธุระและงานบริหารของบริษัท กำหนดนโยบาย แผนธุรกิจ งบประมาณ โครงสร้างการบริหารงาน และอำนาจการบริหารต่างๆ ของบริษัท หลักเกณฑ์ในการดำเนินธุรกิจให้สอดคล้องกับสภาพเศรษฐกิจ เพื่อเสนอให้ที่ประชุมคณะกรรมการของบริษัทพิจารณาและอนุมัติและ/หรือให้ความเห็นชอบ รวมถึงตลอดถึงการตรวจสอบและติดตามผลการดำเนินงานของบริษัทตามนโยบายที่กำหนด โดยสรุปอำนาจ หน้าที่ และความรับผิดชอบที่สำคัญได้ดังนี้

- (1) พิจารณาเรื่องการจัดสรรงบประมาณประจำปีตามที่ฝ่ายจัดการเสนอก่อนที่จะนำเสนอให้คณะกรรมการบริษัทพิจารณาและอนุมัติ ทั้งนี้ ให้รวมถึงการพิจารณาและอนุมัติการเปลี่ยนแปลงและเพิ่มเติมงบประมาณรายจ่ายประจำปีในระหว่างที่ไม่มีการประชุมคณะกรรมการบริษัทในกรณีเร่งด่วน และให้นำเสนอคณะกรรมการบริษัทเพื่อทราบในที่ประชุมคราวต่อไป
- (2) อนุมัติการซื้อขายสินค้าอันเป็นปกติธุระของบริษัท ในวงเงินไม่เกิน 200 ล้านบาทต่อรายการ และไม่เกิน 600 ล้านบาทต่อเดือน
- (3) อนุมัติค่าใช้จ่ายในการซื้อทรัพย์สินอันมีลักษณะเป็นการลงทุน (รวมถึงการซ่อมแซมเครื่องจักรและอุปกรณ์) นอกเหนือจากที่ระบุไว้ในงบประมาณประจำปี ในวงเงินไม่เกิน 10 ล้านบาท
- (4) อนุมัติการใช้จ่ายเงินลงทุนที่สำคัญๆ ที่ได้กำหนดไว้ในงบประมาณรายจ่ายประจำปีตามที่จะได้รับมอบหมายจากคณะกรรมการบริษัท หรือตามที่คณะกรรมการบริษัทได้เคยมีมติอนุมัติในหลักการไว้แล้ว
- (5) เป็นคณะที่ปรึกษาฝ่ายจัดการในเรื่องเกี่ยวกับนโยบายด้านการเงิน การลงทุน การตลาด การบริหารงานบุคคล และด้านการปฏิบัติอื่นๆ
- (6) จัดสรรเงินบำเหน็จรางวัลซึ่งได้รับอนุมัติจากคณะกรรมการบริษัทแล้วแก่พนักงานหรือลูกจ้างของบริษัท หรือบุคคลใดๆ ที่กระทำการกิจการให้บริษัท
- (7) ควบคุมดูแลการดำเนินกิจการของบริษัท

ในกรณีที่คณะกรรมการบริหารได้อนุมัติรายการใดที่กล่าวไว้ในข้างต้นให้นำเสนอคณะกรรมการบริษัทเพื่อทราบในที่ประชุมคราวต่อไป

ทั้งนี้ อำนาจของคณะกรรมการบริหารจะไม่รวมถึงการอนุมัติรายการใดที่อาจมีความขัดแย้งหรือรายการใดที่คณะกรรมการบริหาร หรือบุคคลที่เกี่ยวข้องกันกับคณะผู้บริหารมีส่วนได้เสีย หรือผลประโยชน์ในลักษณะอื่นใดขัดแย้งกับบริษัท หรือบริษัทย่อย ตามกฎเกณฑ์ของตลาดหลักทรัพย์แห่งประเทศไทย ซึ่งการอนุมัติรายการในลักษณะดังกล่าวจะต้องเสนอต่อที่ประชุมคณะกรรมการและ/หรือที่ประชุมผู้ถือหุ้นเพื่อพิจารณาและอนุมัติรายการดังกล่าวตามที่ข้อบังคับของบริษัทหรือกฎหมายที่เกี่ยวข้องกำหนด เว้นแต่เป็นการอนุมัติรายการที่เป็นลักษณะรายการดำเนินธุรกรรมการค้าปกติทั่วไปของบริษัทที่คณะกรรมการกำหนดกรอบการพิจารณาไว้ชัดเจนแล้ว

ที่ประชุมคณะกรรมการบริษัท ครั้งที่ 4/2550 เมื่อวันที่ 15 สิงหาคม 2550 ที่มีกรรมการอิสระและกรรมการตรวจสอบเข้าร่วมประชุมด้วย ได้พิจารณาเกี่ยวกับการกำหนดขอบเขตอำนาจ หน้าที่ และความรับผิดชอบของกรรมการผู้จัดการ โดยการมอบอำนาจดังกล่าวสรุปรายละเอียดที่สำคัญได้ดังนี้

ขอบเขตอำนาจ หน้าที่ และความรับผิดชอบของกรรมการผู้จัดการ

- (1) ควบคุม ดูแลการดำเนินกิจการ และ/หรือบริหารงานประจำวันของบริษัท
- (2) ดำเนินการหรือปฏิบัติงานให้เป็นไปตามนโยบาย แผนงาน และงบประมาณที่ได้รับอนุมัติจากคณะกรรมการและ/หรือคณะกรรมการบริหารของบริษัท
- (3) อนุมัติการซื้อขายสินค้าอันเป็นปกติธุระของบริษัทในวงเงินไม่เกิน 100 ล้านบาทต่อรายการ และไม่เกิน 250 ล้านบาทต่อเดือน
- (4) อนุมัติค่าใช้จ่ายในการซื้อทรัพย์สินอันมีลักษณะเป็นการลงทุน (รวมถึงการซ่อมแซมเครื่องจักรและอุปกรณ์) นอกเหนือจากที่ระบุไว้ในงบประมาณประจำปี ในวงเงินไม่เกิน 5 ล้านบาทต่อรายการ



- (5) เป็นผู้รับมอบอำนาจของบริษัทในการบริหารกิจการของบริษัทให้เป็นไปตามวัตถุประสงค์ ข้อบังคับ นโยบาย ระเบียบ ข้อกำหนด คำสั่ง มติที่ประชุมผู้ถือหุ้น และ/หรือมติที่ประชุมคณะกรรมการและคณะกรรมการบริหารของบริษัททุกประการ

อย่างไรก็ตาม อำนาจของกรรมการผู้จัดการจะไม่รวมถึงการอนุมัติรายการใดที่อาจมีความขัดแย้ง หรือรายการใดที่กรรมการผู้จัดการ หรือบุคคลที่เกี่ยวข้องกันกับกรรมการผู้จัดการมีส่วนได้เสีย หรือผลประโยชน์ ในลักษณะอื่นใดขัดแย้งกับบริษัท หรือบริษัทย่อย ตามกฎเกณฑ์ของตลาดหลักทรัพย์แห่งประเทศไทย ซึ่งการอนุมัติรายการดังกล่าวจะต้องเสนอต่อที่ประชุมคณะกรรมการและ/หรือที่ประชุมผู้ถือหุ้นเพื่อพิจารณา และอนุมัติรายการดังกล่าวตามที่ข้อบังคับของบริษัทหรือกฎหมายที่เกี่ยวข้องกำหนด เว้นแต่เป็นการอนุมัติรายการที่เป็นลักษณะการดำเนินธุรกรรมการค้าปกติทั่วไปของบริษัทที่คณะกรรมการกำหนดกรอบการพิจารณาไว้ชัดเจนแล้ว

- (ง) คณะกรรมการตรวจสอบมีจำนวน 3 ท่าน ประกอบด้วย

- |                          |                         |
|--------------------------|-------------------------|
| 1. นายวันชัย อ่ำพืงอาตม์ | ประธานคณะกรรมการตรวจสอบ |
| 2. นายธีระ ณ วังขนาย     | กรรมการตรวจสอบ          |
| 3. นายเลิศ นิตยธีรานนท์  | กรรมการตรวจสอบ          |

โดยมีนางสาวเมธพร ศรีพระราม เป็นเลขานุการคณะกรรมการตรวจสอบ

วาระการดำรงตำแหน่งของคณะกรรมการตรวจสอบ

- |                      |      |
|----------------------|------|
| ประธานกรรมการตรวจสอบ | 3 ปี |
| กรรมการตรวจสอบ       | 3 ปี |

ทั้งนี้ เมื่อครบวาระการดำรงตำแหน่ง ประธานกรรมการตรวจสอบและกรรมการตรวจสอบที่พ้นจากตำแหน่งตามวาระอาจได้รับการแต่งตั้งให้กลับเข้าดำรงตำแหน่งได้อีก

ที่ประชุมคณะกรรมการบริษัท ครั้งที่ 2/2552 เมื่อวันที่ 29 พฤษภาคม 2552 ที่มีกรรมการอิสระและกรรมการตรวจสอบเข้าร่วมประชุมด้วย ได้พิจารณาเกี่ยวกับการกำหนดขอบเขตอำนาจ หน้าที่ และความรับผิดชอบของคณะกรรมการตรวจสอบ โดยการมอบอำนาจดังกล่าวสรุปรายละเอียดที่สำคัญได้ดังนี้

ขอบเขตอำนาจ หน้าที่ และความรับผิดชอบของคณะกรรมการตรวจสอบ มีดังนี้

- (1) สอบทานให้บริษัทมีการรายงานทางการเงินอย่างถูกต้องและเปิดเผยอย่างเพียงพอ โดยประสานงานกับผู้สอบบัญชีและผู้บริหารที่รับผิดชอบจัดทำรายงานทางการเงินทั้งรายไตรมาสและประจำปี คณะกรรมการตรวจสอบอาจเสนอแนะให้ผู้สอบบัญชีสอบทานหรือตรวจสอบรายการใดๆ ที่เห็นว่าจำเป็นและเป็นเรื่องสำคัญในระหว่างการตรวจสอบบัญชีของบริษัทได้
- (2) สอบทานให้บริษัทมีระบบการควบคุมภายใน (Internal Control) และการตรวจสอบภายใน (Internal Audit) ที่มีความเหมาะสมและมีประสิทธิผล และพิจารณาความเป็นอิสระของหน่วยงานตรวจสอบภายใน ตลอดจนให้ความเห็นชอบในการพิจารณาแต่งตั้ง โยกย้าย เลิกจ้างหัวหน้าหน่วยงานตรวจสอบภายใน หรือหน่วยงานอื่นใดที่รับผิดชอบเกี่ยวกับการตรวจสอบภายใน
- (3) สอบทานการปฏิบัติของบริษัทให้เป็นไปตามกฎหมายว่าด้วยหลักทรัพย์และตลาดหลักทรัพย์ ข้อกำหนดของตลาดหลักทรัพย์ หรือกฎหมายที่เกี่ยวข้องกับธุรกิจของบริษัท
- (4) พิจารณาคัดเลือกและเสนอแต่งตั้งผู้สอบบัญชีของบริษัท รวมถึงพิจารณาเสนอค่าตอบแทนของผู้สอบบัญชี โดยคำนึงถึงความน่าเชื่อถือ ความเพียงพอของทรัพยากร และปริมาณงานตรวจสอบของสำนักงานตรวจสอบบัญชีนั้น รวมถึงประสบการณ์ของบุคลากรที่ได้รับมอบหมายให้ทำการตรวจสอบบัญชีของบริษัท รวมทั้งเข้าร่วมประชุมกับผู้สอบบัญชีโดยไม่มีฝ่ายจัดการเข้าร่วมประชุมด้วย อย่างน้อยปีละ 1 ครั้ง
- (5) พิจารณารายการที่เกี่ยวข้องกันหรือรายการที่อาจมีความขัดแย้งทางผลประโยชน์ ให้เป็นไปตามกฎหมายและข้อกำหนดของตลาดหลักทรัพย์ ทั้งนี้เพื่อให้มั่นใจว่ารายการดังกล่าวสมเหตุสมผลและเป็นประโยชน์สูงสุดต่อบริษัท

- (6) ปฏิบัติการอื่นใดตามที่คณะกรรมการบริษัทมอบหมายและคณะกรรมการตรวจสอบเห็นชอบด้วย เช่น ทบทวนนโยบายการบริหารทางการเงินและการบริหารความเสี่ยง ทบทวนการปฏิบัติตามจรรยาบรรณทางธุรกิจของผู้บริหาร ทบทวนร่วมกับผู้บริหารของบริษัทในรายงานสำคัญๆ ที่ต้องเสนอสาธารณชนตามที่กฎหมายกำหนดได้แก่ บทรายงานและการวิเคราะห์ของฝ่ายบริหาร เป็นต้น
- (7) จัดทำรายงานของคณะกรรมการตรวจสอบโดยเปิดเผยไว้ในรายงานประจำปีของบริษัท ซึ่งรายงานดังกล่าวต้องลงนามโดยประธานคณะกรรมการตรวจสอบและต้องประกอบด้วยข้อมูลอย่างน้อยดังต่อไปนี้
- (ก) ความเห็นเกี่ยวกับความถูกต้อง ครบถ้วน เป็นที่เชื่อถือได้ของรายงานทางการเงินของบริษัท
  - (ข) ความเห็นเกี่ยวกับความเพียงพอของระบบควบคุมภายในของบริษัท
  - (ค) ความเห็นเกี่ยวกับการปฏิบัติตามกฎหมายว่าด้วยหลักทรัพย์และตลาดหลักทรัพย์ ข้อกำหนดของตลาดหลักทรัพย์ หรือกฎหมายที่เกี่ยวข้องกับธุรกิจของบริษัท
  - (ง) ความเห็นเกี่ยวกับความเหมาะสมของผู้สอบบัญชี
  - (จ) ความเห็นเกี่ยวกับรายการที่อาจมีความขัดแย้งทางผลประโยชน์
  - (ฉ) จำนวนการประชุมคณะกรรมการตรวจสอบ และการเข้าร่วมประชุมของกรรมการตรวจสอบแต่ละท่าน
  - (ช) ความเห็นหรือข้อสังเกตโดยรวมที่คณะกรรมการตรวจสอบได้รับการปฏิบัติหน้าที่ตามกฎหมายบัตร (charter)
  - (ซ) รายการอื่นที่เห็นว่าผู้ถือหุ้นและผู้ลงทุนทั่วไปควรทราบภายใต้ขอบเขตหน้าที่และความรับผิดชอบที่ได้รับมอบหมายจากคณะกรรมการบริษัท
- (8) รายงานการดำเนินงานของคณะกรรมการตรวจสอบให้คณะกรรมการบริษัททราบเป็นประจำอย่างน้อยไตรมาสละหนึ่งครั้ง
- (9) รายงานต่อคณะกรรมการบริษัทหากพบหรือสงสัยว่ามีรายการ ซึ่งอาจมีผลกระทบอย่างมีนัยสำคัญต่อฐานะทางการเงินและผลการดำเนินงานของบริษัท เช่น รายงานที่เกิดความขัดแย้งทางผลประโยชน์, การทุจริตหรือมีสิ่งผิดปกติหรือมีความบกพร่องที่สำคัญในระบบควบคุมภายใน, การฝ่าฝืนกฎหมายว่าด้วยหลักทรัพย์ ข้อกำหนดของตลาดหลักทรัพย์ หรือกฎหมายที่เกี่ยวข้องกับธุรกิจของบริษัท
- (จ) คณะกรรมการอิสระมีจำนวน 3 ท่าน ประกอบด้วย
1. นายวันชัย อ่ำพึ้งอาดมัย กรรมการอิสระ
  2. นายธีระ ณ วังขนาย กรรมการอิสระ
  3. นายเลิศ นิตยธีรานนท์ กรรมการอิสระ
- (ฉ) เจ้าหน้าที่บริหาร
- เจ้าหน้าที่บริหาร ของบริษัทประกอบด้วย
1. นายประสาน อัครพงษ์พิศักดิ์ กรรมการผู้จัดการ
  2. นายอนันต์ มนัสชินอภิสิทธิ์ รองกรรมการผู้จัดการ และรักษาการผู้จัดการฝ่ายทรัพยากรบุคคล
  3. นายสมนึก ธนะสาร รองกรรมการผู้จัดการ และผู้จัดการฝ่ายขายและตลาด
  4. นางจันทร์เพ็ญ จิตรสวัสดิ์ ผู้จัดการฝ่ายบริหารงาน
  5. นายวิศิษฐ์ วรยศโกวิท ผู้จัดการฝ่ายบัญชีและการเงิน
  6. นายวรศักดิ์ วงศ์ประกรณ์กุล ผู้จัดการโรงงาน

## การสรรหากรรมการและผู้บริหาร

### (ก) การสรรหากรรมการบริษัท

แม้ว่าบริษัทจะไม่มีคณะกรรมการสรรหาเพื่อคัดเลือกบุคคลที่จะแต่งตั้งเป็นกรรมการ แต่บริษัทมีนโยบายที่จะสรรหาและพิจารณาคัดเลือกบุคคลที่มีความเหมาะสมมาดำรงตำแหน่งกรรมการ โดยพิจารณาจากปัจจัยหลายประการ เช่น ความรู้ ความสามารถ และประสบการณ์ที่เกี่ยวข้องกับธุรกิจ หรือสามารถเอื้อประโยชน์ให้กับธุรกิจของบริษัทในอนาคต เป็นต้น เพื่อนำเสนอต่อคณะกรรมการบริษัทและที่ประชุมผู้ถือหุ้นต่อไป โดยบริษัทได้กำหนดหลักเกณฑ์ในการแต่งตั้งกรรมการ ดังนี้

- (1) คณะกรรมการบริษัทประกอบด้วยกรรมการจำนวนไม่น้อยกว่า 5 คน โดยกรรมการไม่น้อยกว่ากึ่งหนึ่งของจำนวนกรรมการทั้งหมดนั้น ต้องมีถิ่นที่อยู่ในราชอาณาจักรและจะต้องเป็นผู้มีคุณสมบัติตามที่กฎหมายกำหนด
- (2) ให้ที่ประชุมผู้ถือหุ้นเลือกตั้งกรรมการตามหลักเกณฑ์ และวิธีการดังต่อไปนี้
  - (2.1) ผู้ถือหุ้นคนหนึ่งมีคะแนนเสียงเท่ากับหนึ่งหุ้นต่อหนึ่งเสียงตามจำนวนหุ้นที่ตนถือ
  - (2.2) ผู้ถือหุ้นแต่ละคนจะต้องใช้คะแนนเสียงที่มีอยู่ทั้งหมดตาม (2.1) เลือกตั้งบุคคลคนเดียวหรือหลายคนเป็นกรรมการก็ได้ แต่จะแบ่งคะแนนเสียงให้แก่ผู้ใดมากน้อยเพียงใดไม่ได้
  - (2.3) บุคคลซึ่งได้รับคะแนนสูงสุดตามลำดับลงมาเป็นผู้ได้รับการเลือกตั้งเป็นกรรมการเท่าจำนวนกรรมการที่จะพึงมีหรือจะพึงเลือกตั้งในครั้งนั้น ในกรณีที่บุคคลซึ่งได้รับการเลือกตั้งในลำดับถัดลงมาไม่มีคะแนนเสียงเท่ากันเกินจำนวนกรรมการที่จะพึงมีหรือจะพึงเลือกตั้งในครั้งนั้นให้ผู้เป็นประธานเป็นผู้ออกเสียงชี้ขาด
- (3) ในการประชุมสามัญประจำปีทุกครั้ง ให้กรรมการออกจากตำแหน่งหนึ่งในสามเป็นอัตรา  
ถ้าจำนวนกรรมการที่ออกแบ่งให้ตรงเป็นสามส่วนไม่ได้ ก็ให้ออกตามจำนวนใกล้เคียงที่สุดกับส่วนหนึ่งในสามกรรมการที่จะต้องออกจากตำแหน่งในปีแรก และปีที่สอง ภายหลังจากจดทะเบียนบริษัทนั้นให้ใช้วิธีจับสลากกันว่าผู้ใดจะออก ส่วนในปีหลังๆ ต่อไป ให้กรรมการคนที่อยู่ในตำแหน่งนานที่สุดนั้นเป็นผู้ออกจากตำแหน่งกรรมการที่จะออกตามวาระนี้อาจได้รับเลือกเข้ามาดำรงตำแหน่งใหม่ก็ได้

### (ข) การสรรหากรรมการอิสระ และกรรมการตรวจสอบ

คณะกรรมการอิสระและกรรมการตรวจสอบของบริษัทประกอบด้วยคณะกรรมการ 3 ท่าน โดยที่ประชุมคณะกรรมการ และ/หรือที่ประชุมผู้ถือหุ้นของบริษัทเป็นผู้อนุมัติการจัดตั้งคณะกรรมการตรวจสอบ และกำหนดให้คณะกรรมการอิสระและกรรมการตรวจสอบอยู่ในวาระคราวละ 3 ปี บริษัทมีนโยบายที่จะสรรหาและพิจารณาคัดเลือกบุคคลที่มีความเหมาะสมมาดำรงตำแหน่งกรรมการอิสระและกรรมการตรวจสอบโดยพิจารณาจากปัจจัยในแง่ความเป็นอิสระ การที่สามารถเป็นตัวแทนของผู้ถือหุ้นรายย่อย ความรู้ความสามารถ และประสบการณ์ที่เกี่ยวข้องกับธุรกิจ โดยในการคัดเลือกคณะกรรมการอิสระและกรรมการตรวจสอบของบริษัทจะต้องมีคุณสมบัติ ดังนี้

- (1) ถือหุ้นไม่เกินร้อยละ 5 ของทุนชำระแล้วของบริษัท บริษัทในเครือ บริษัทร่วม หรือบริษัทที่เกี่ยวข้อง ทั้งนี้ นับรวมหุ้นที่ถือโดยผู้ที่เกี่ยวข้องด้วย
- (2) ไม่มีส่วนร่วมในการบริหารงานในบริษัท บริษัทในเครือ บริษัทร่วม บริษัทที่เกี่ยวข้อง หรือผู้ถือหุ้นรายใหญ่ของบริษัท และไม่เป็นลูกจ้าง พนักงาน หรือที่ปรึกษาที่ได้รับเงินเดือนประจำจากบริษัท บริษัทในเครือ บริษัทร่วม บริษัทที่เกี่ยวข้อง หรือผู้ถือหุ้นรายใหญ่ของบริษัท
- (3) ไม่มีผลประโยชน์หรือส่วนได้เสียไม่ว่าทางตรงหรือทางอ้อมทั้งในด้านการเงินและการบริหารของบริษัท บริษัทในเครือ บริษัทร่วม หรือผู้ถือหุ้นรายใหญ่ของบริษัท และไม่มีผลประโยชน์หรือส่วนได้เสียในลักษณะข้างต้นมาก่อนในระยะเวลา 1 ปี ก่อนได้รับการแต่งตั้งเป็นกรรมการอิสระ กรรมการตรวจสอบ เว้นแต่คณะกรรมการบริษัทได้พิจารณาอย่างรอบคอบแล้วเห็นว่า การเคยมีผลประโยชน์หรือส่วนได้เสียนั้นจะไม่มีผลกระทบต่อปฏิบัติหน้าที่และการให้ความเห็นที่เป็นอิสระ
- (4) ไม่ใช่เป็นผู้ที่เกี่ยวข้องหรือญาติสนิทของผู้บริหารหรือผู้ถือหุ้นรายใหญ่ของบริษัท
- (5) ไม่ได้รับการแต่งตั้งขึ้นเป็นตัวแทนเพื่อรักษาผลประโยชน์ของกรรมการบริษัท ผู้ถือหุ้นรายใหญ่ หรือผู้ถือหุ้นซึ่งเป็นผู้ที่เกี่ยวข้องกับผู้ถือหุ้นรายใหญ่ของบริษัท
- (6) สามารถปฏิบัติหน้าที่ แสดงความเห็นหรือรายงานผลการปฏิบัติหน้าที่ตามที่ได้รับมอบหมายจากคณะกรรมการบริษัท โดยไม่อยู่ภายใต้การควบคุมของผู้บริหารหรือผู้ถือหุ้นรายใหญ่ของบริษัท รวมทั้งผู้ที่เกี่ยวข้องหรือญาติสนิทของบุคคลดังกล่าว

(ค) จำนวนกรรมการที่มาจากผู้ถือหุ้นรายใหญ่

จำนวนกรรมการที่มาจากผู้ถือหุ้นรายใหญ่กลุ่มครอบครัวอัศวพงศ์พิศักดิ์ มีจำนวน 3 ท่าน ประกอบด้วย นายประธาน อัศวพงศ์พิศักดิ์, นายอนันต์ มนัสชินอภิสิทธิ์, นายสมนึก ธนะสาร

### คำตอบแทนผู้บริหาร

(ก) คำตอบแทนที่เป็นตัวเงิน

- คำตอบแทนกรรมการ

กรรมการ	ปีบัญชี 2555 (1 เม.ย. 2554 - 31 มี.ค. 2555)		ปีบัญชี 2556 (1 เม.ย. 2555 - 31 มี.ค. 2556)	
	เบี้ยประชุม (บาท)	บำเหน็จกรรมการ (บาท)	เบี้ยประชุม (บาท)	บำเหน็จกรรมการ (บาท)
	1. นายวันชัย อ่ำพึ้งอาดมัม	160,000	-	240,000
2. นายประธาน อัศวพงศ์พิศักดิ์	-	-	40,000	-
3. นายอนันต์ มนัสชินอภิสิทธิ์	-	-	40,000	-
4. นายสมนึก ธนะสาร	-	-	40,000	-
5. นายอนุรุท ว่องวานิช	30,000	-	30,000	-
6. นายธีระ ณ วัจนาย	60,000	-	100,000	-
7. นายเลิศ นิตย์ธีรานนท์	60,000	-	100,000	-
<b>รวม</b>	<b>310,000</b>	<b>-</b>	<b>590,000</b>	<b>-</b>

- คำตอบแทนผู้บริหาร (คำตอบแทนผู้บริหารที่มีรายชื่ออยู่ในเจ้าหน้าที่บริหาร)

กรรมการ	ปีบัญชี 2555 (1 เม.ย. 2554 - 31 มี.ค. 2555)		ปีบัญชี 2556 (1 เม.ย. 2555 - 31 มี.ค. 2556)	
	จำนวนราย	จำนวนเงินรวม (บาท)	จำนวนราย *	จำนวนเงินรวม (บาท)
เงินเดือน	7	18,702,430	7	19,145,817
โบนัส	7	2,573,250	7	3,694,785
ผลตอบแทนอื่นๆ (ค่าติดต่อบริการ)	1	18,000	1	18,000
<b>รวม</b>	<b>7</b>	<b>21,293,680</b>	<b>7</b>	<b>22,858,602</b>

หมายเหตุ : \* จำนวนผู้บริหาร 7 รายไม่ตรงกับรายชื่อผู้บริหารในโครงสร้างการจัดการ ข้อ (ง) ซึ่งมีผู้บริหาร 6 ราย เนื่องจากมีผู้บริหารลาออก 1 ราย ในเดือน เมษายน 2556

(ข) คำตอบแทนอื่นๆ ที่เป็นตัวเงิน

บริษัทและพนักงานได้ร่วมกันจัดตั้งกองทุนสำรองเลี้ยงชีพ โดยบริษัทจ่ายสมทบให้อัตราร้อยละ 5 ของเงินเดือน

### การกำกับดูแลกิจการ

บริษัทได้ให้ความสำคัญกับการดำเนินงานภายใต้หลักธรรมาภิบาล โดยคณะกรรมการบริษัทมีความมุ่งมั่นที่จะปฏิบัติตามมาตรฐานการกำกับดูแลกิจการที่ดี โดยจะปฏิบัติตามแนวทางปฏิบัติที่ดีของกรรมการบริษัทจดทะเบียนตามที่ตลาดหลักทรัพย์ได้กำหนดไว้ในข้อพึงปฏิบัติที่ดีสำหรับกรรมการบริษัทจดทะเบียน (Code of Best Practice for Directors of Listed Companies)

นอกจากนี้ บริษัทยังได้ปฏิบัติตามหลักการกำกับดูแลกิจการที่ดี 5 ข้อ (Principle of Good Corporate Governance) ตามแนวทางของตลาดหลักทรัพย์ เพื่อประโยชน์ต่อการดำเนินธุรกิจของบริษัท และเป็นการเสริมสร้างความโปร่งใสและประสิทธิภาพของฝ่ายจัดการ อันจะสร้างความเชื่อมั่นให้เกิดขึ้นแก่ผู้ถือหุ้น ผู้ลงทุน และผู้ที่เกี่ยวข้องทุกฝ่าย โดยมีรายละเอียดดังต่อไปนี้

**(1) สิทธิของผู้ถือหุ้น**

บริษัทให้ความสำคัญกับการปฏิบัติต่อผู้ถือหุ้นทุกๆ คนอย่างเท่าเทียมกัน โดยในการประชุมผู้ถือหุ้นบริษัทในแต่ละครั้ง บริษัทได้จัดส่งหนังสือนัดประชุมพร้อมข้อมูลประกอบการประชุมตามวาระต่างๆ ให้ผู้ถือหุ้นทราบล่วงหน้าไม่น้อยกว่า 14 วัน และในการประชุมจะเปิดโอกาสให้ผู้ถือหุ้นมีสิทธิอย่างเท่าเทียมกันในการตรวจสอบการดำเนินงานของบริษัทและแสดงความคิดเห็นและข้อเสนอแนะต่างๆ และมีการบันทึกการประชุมถูกต้อง ครบถ้วน เพื่อให้ผู้ถือหุ้นสามารถตรวจสอบได้

นอกจากนี้ บริษัทมีนโยบายเพิ่มทางเลือกให้กับผู้ถือหุ้นโดยเปิดโอกาสให้ผู้ถือหุ้นที่ไม่สามารถเข้าร่วมประชุมสามารถมอบอำนาจให้กรรมการอิสระ กรรมการตรวจสอบเป็นตัวแทนในการเข้าร่วมประชุมและออกเสียงลงคะแนนในที่ประชุมผู้ถือหุ้น

ในการประชุมผู้ถือหุ้น ประธานที่ประชุมได้เปิดโอกาสให้ผู้ถือหุ้นทุกรายมีสิทธิอย่างเท่าเทียมในการตรวจสอบการดำเนินงานของบริษัท สอบถาม และแสดงความคิดเห็นและข้อเสนอแนะต่างๆ

**(2) การปฏิบัติต่อผู้ถือหุ้นอย่างเท่าเทียมกัน**

บริษัทปฏิบัติต่อผู้ถือหุ้นอย่างเท่าเทียมกันในการตรวจสอบและแสดงความคิดเห็นต่อการดำเนินการของบริษัท บริษัทมีนโยบายที่จะปฏิบัติตามข้อบังคับของบริษัท และจะเพิ่มทางเลือกให้กับผู้ถือหุ้นทุกครั้งให้ผู้ถือหุ้นที่ไม่สามารถเข้าร่วมประชุมสามารถมอบอำนาจให้กรรมการอิสระ กรรมการตรวจสอบเป็นตัวแทนในการเข้าร่วมประชุมและออกเสียงลงคะแนนในที่ประชุมผู้ถือหุ้น

เพื่อป้องกันความขัดแย้งทางผลประโยชน์ การมอบอำนาจจากคณะกรรมการบริษัทได้กำหนดให้บุคคลที่ได้รับมอบอำนาจต้องไม่อนุมัติรายการใดๆ ที่ตนหรือบุคคลที่อาจมีความขัดแย้งทางผลประโยชน์ มีส่วนได้เสีย หรืออาจมีความขัดแย้งทางผลประโยชน์ นอกจากนี้ บริษัทและบริษัทย่อยจะปฏิบัติตามประกาศตลาดหลักทรัพย์แห่งประเทศไทยที่ใช้บังคับกับการทำรายการที่เกี่ยวข้องกันของบริษัทจดทะเบียน หรือการได้มาและจำหน่ายไปซึ่งสินทรัพย์ของบริษัทจดทะเบียน แล้วแต่กรณี

- บริษัทได้มีการกำหนดหลักเกณฑ์เกี่ยวกับการเข้าทำธุรกรรมที่มีความขัดแย้งทางผลประโยชน์ ดังนี้
- (ก) กรณีเป็นรายการธุรกิจปกติและมีเงื่อนไขการค้าโดยทั่วไป หรือรายการสนับสนุนธุรกิจปกติที่มีเงื่อนไขการค้าโดยทั่วไปและคำตอบแทนสามารถคำนวณได้จากทรัพย์สินหรือมูลค่าอ้างอิง จะพิจารณาดำเนินการทำรายการดังกล่าวให้เป็นไปตามข้อกำหนดของสำนักงานคณะกรรมการกำกับหลักทรัพย์และตลาดหลักทรัพย์ และข้อกำหนดของตลาดหลักทรัพย์แห่งประเทศไทย ที่ใช้บังคับกับการทำรายการที่เกี่ยวข้องกัน และเสนอต่อที่ประชุมคณะกรรมการตรวจสอบพิจารณารับทราบทุกๆ ไตรมาส
  - (ข) กรณีเป็นรายการระหว่างกันอื่นๆ นอกเหนือจากข้อ (ก) คณะกรรมการตรวจสอบจะเป็นผู้ให้ความเห็นเกี่ยวกับความจำเป็นในการเข้าทำรายการและความเหมาะสมทางด้านราคาของรายการนั้นๆ โดยพิจารณาเงื่อนไขต่างๆ ให้เป็นไปตามลักษณะการค้าในอุตสาหกรรม และมีการเปรียบเทียบกับราคาของบุคคลภายนอกหรือราคาตลาด หากคณะกรรมการตรวจสอบไม่มีความชำนาญในการพิจารณารายการระหว่างกันที่อาจเกิดขึ้น บริษัทจะจัดให้ผู้เชี่ยวชาญอิสระหรือผู้สอบบัญชีของบริษัทเป็นผู้ให้ความเห็นเกี่ยวกับรายการดังกล่าว เพื่อนำไปใช้ประกอบการตัดสินใจของคณะกรรมการตรวจสอบ คณะกรรมการบริษัท หรือผู้ถือหุ้น ตามแต่กรณี โดยกรรมการผู้มีส่วนได้เสียจะไม่มีสิทธิออกเสียงในรายการดังกล่าว

การป้องกันการนำข้อมูลภายในไปใช้ประโยชน์ของผู้บริหาร บริษัทมีระเบียบในการนำข้อมูลภายในของบริษัทที่ยังไม่ได้เปิดเผยไปใช้เพื่อประโยชน์ของตนเองหรือผู้อื่น ดังนี้

- (ก) บริษัทกำหนดให้มีการป้องกันการนำข้อมูลของบริษัทไปใช้ โดยกำหนดให้หน่วยงานที่รู้ข้อมูลห้ามนำข้อมูลไปเปิดเผยยังหน่วยงานหรือบุคคลที่ไม่เกี่ยวข้อง
- (ข) ผู้บริหารของบริษัทที่ได้รับข้อมูลทางการเงินของบริษัท ต้องไม่ใช้ประโยชน์จากข้อมูลดังกล่าวก่อนที่จะเปิดเผยสู่สาธารณชน โดยการกำหนดห้ามผู้บริหารทำการซื้อขายหลักทรัพย์ของบริษัทเป็นระยะเวลา 1 เดือน ก่อนที่งบการเงินจะเปิดเผยสู่สาธารณชน

(ค) บริษัทจะกำหนดให้ผู้บริหารรายงานการเปลี่ยนแปลงการถือหลักทรัพย์ต่อสำนักงานคณะกรรมการกำกับหลักทรัพย์และตลาดหลักทรัพย์ ตามมาตรา 59 แห่งพระราชบัญญัติหลักทรัพย์และตลาดหลักทรัพย์ พ.ศ. 2535 รวมทั้งห้ามมิให้ผู้บริหารหรือพนักงานที่ได้รับทราบข้อมูลภายในเปิดเผยข้อมูลภายในแก่บุคคลภายนอกหรือบุคคลที่ไม่มีหน้าที่เกี่ยวข้อง และไม่ซื้อขายหลักทรัพย์ของบริษัทเป็นระยะเวลา 30 วัน ก่อนที่งบการเงินเผยแพร่ต่อสาธารณชน

**(3) บทบาทของผู้มีส่วนได้เสีย**

บริษัทให้ความสำคัญต่อสิทธิของผู้มีส่วนได้เสียทุกกลุ่มที่เกี่ยวข้อง ดังนี้

- (ก) พนักงาน: บริษัทปฏิบัติต่อพนักงานทุกคนอย่างเท่าเทียม เป็นธรรม และให้ผลตอบแทนที่เหมาะสมรวมทั้งให้จัดการอบรมและพัฒนาความรู้ เป็นต้น
- (ข) คู่ค้าและเจ้าหนี้: บริษัทปฏิบัติต่อคู่ค้าและเจ้าหนี้อย่างเป็นธรรม เป็นไปตามเงื่อนไขทางการค้า และ/หรือข้อตกลงในสัญญาที่ทำร่วมกัน เพื่อก่อให้เกิดความสัมพันธ์อันดีทางธุรกิจซึ่งจะเป็นประโยชน์ต่อทุกฝ่าย
- (ค) ลูกค้า: บริษัทเอาใจใส่และรับผิดชอบต่อลูกค้า จัดหา แปรรูป ผลิต และจำหน่ายสินค้าที่มีคุณภาพมาจำหน่าย รวมทั้งรับฟังข้อเสนอแนะและข้อคิดเห็นจากลูกค้า
- (ง) คู่แข่ง: บริษัทปฏิบัติตามกติกาการแข่งขันที่ดี และหลีกเลี่ยงวิธีการที่ไม่สุจริตเพื่อทำลายคู่แข่ง
- (จ) ผู้ถือหุ้น: บริษัทมุ่งเน้นพัฒนาองค์กรให้มีการเติบโตอย่างต่อเนื่อง ทำให้บริษัทมีรายได้และผลกำไรเพิ่มขึ้น ส่งผลให้ผู้ถือหุ้นของบริษัทได้รับผลตอบแทนที่เหมาะสมกับสภาพการดำเนินงานธุรกิจ
- (ฉ) ชุมชนและสังคม: บริษัทมีความรับผิดชอบต่อสภาพแวดล้อมของชุมชน และสังคม รวมทั้งเข้าร่วมในกิจกรรมเพื่อประโยชน์ต่อสังคม

บริษัทได้ออกข้อพึงปฏิบัติเกี่ยวกับจริยธรรมทางธุรกิจหรือจรรยาบรรณ (Code of Ethics or Statement) เพื่อให้คณะกรรมการ ผู้บริหาร และพนักงานทุกคนในองค์กร ยึดถือเป็นแนวทางการปฏิบัติหน้าที่ตามภารกิจของตนด้วยความซื่อสัตย์ สุจริต และเที่ยงธรรม โดยบริษัทจะกำกับและติดตามเพื่อให้มีการปฏิบัติตามแนวทางของจริยธรรมทางธุรกิจ หรือจรรยาบรรณ ดังกล่าวอย่างจริงจัง รวมถึงการกำหนดบทลงโทษทางวินัยไว้ด้วย ซึ่งที่ประชุมคณะกรรมการบริษัท ครั้งที่ 4/2550 เมื่อวันที่ 15 สิงหาคม 2550 ได้มีมติอนุมัติข้อพึงปฏิบัติดังกล่าวเป็นที่เรียบร้อยแล้ว

ทั้งนี้ บริษัทยังให้ความสำคัญต่อการดำเนินงานด้วยความรับผิดชอบต่อสังคมและสิ่งแวดล้อม โดยบริษัทได้กำหนดแนวทางการดำเนินงานกิจกรรมเพื่อสังคม (CSR) ร่วมกับทางตลาดหลักทรัพย์ฯ อีกด้วย

บริษัทได้ให้ความสำคัญต่อระบบควบคุมและการตรวจสอบภายในทั้งในระดับบริหาร และระดับปฏิบัติงานที่มีประสิทธิภาพ จึงได้กำหนดภาระหน้าที่ อำนาจการดำเนินการของผู้บริหาร และผู้ปฏิบัติไว้เป็นลายลักษณ์อักษร มีการควบคุมดูแลการใช้ทรัพย์สินของบริษัทให้เกิดประโยชน์ และมีการแบ่งแยกหน้าที่ผู้ปฏิบัติงาน ผู้ติดตามควบคุม และผู้ประเมินผลออกจากกัน เพื่อให้เกิดการถ่วงดุลและตรวจสอบระหว่างกันอย่างเหมาะสม นอกจากนี้ ยังมีการควบคุมภายในเกี่ยวกับระบบการเงิน โดยบริษัทได้จัดให้มีระบบรายงานทางการเงินเสนอผู้บริหารสายงานที่รับผิดชอบ ทั้งนี้ บริษัทได้จัดให้มีการตรวจสอบการควบคุมภายในของบริษัท โดยเมื่อวันที่ 20 พฤษภาคม 2554 บริษัทได้ลงนามในสัญญาแต่งตั้งสำนักงาน เอ.เอ็ม.ที.เซอร์วิสเชส เป็นผู้ตรวจสอบภายในประจำปี 2554 (1 เม.ย. 2554 - 31 มี.ค. 2555) ของบริษัท ขอบเขตการตรวจสอบจะเน้นระบบการควบคุมภายในและการวิเคราะห์ความเสี่ยงของระบบเป็นสำคัญ มีขอบเขตโดยสังเขปดังนี้

1. ตรวจสอบประเมินความเพียงพอของการควบคุมภายใน
2. ตรวจสอบการปฏิบัติงานตามระบบงานต่างๆ
3. ตรวจสอบรายการบัญชีที่เกิดขึ้นกับกิจการที่เกี่ยวข้องกัน
4. ตรวจสอบภาระผูกพัน
5. ตรวจสอบหนี้สินที่อาจจะเกิดขึ้น
6. สรุปรายงานการประเมินความเพียงพอของการควบคุมภายในประจำปี



โดยผู้ตรวจสอบภายในของบริษัทจะจัดทำรายงานผลตรวจสอบภายในรายไตรมาสและเสนอต่อคณะกรรมการตรวจสอบ นอกจากนี้ ผู้ตรวจสอบภายในของบริษัทจะสอบทานรายการระหว่างกันที่มีสาระสำคัญตามที่คณะกรรมการตรวจสอบมอบหมายเพื่อนำเสนอต่อคณะกรรมการตรวจสอบโดยเลขานุการคณะกรรมการตรวจสอบจะเป็นผู้ประสานงานระหว่างผู้ตรวจสอบภายในกับคณะกรรมการตรวจสอบและผู้บริหารของบริษัท

การบริหารความเสี่ยง คณะกรรมการบริษัทได้ให้ความสำคัญเกี่ยวกับการบริหารความเสี่ยงเป็นอย่างมาก บริษัทได้มีการกำหนดและประเมินความเสี่ยงของกิจการ มีการกำหนดมาตรการป้องกันและจัดการความเสี่ยง ซึ่งรวมถึงความเสี่ยงที่มีผลต่อการดำเนินงานของบริษัทตามที่ระบุไว้ใน (หัวข้อปัจจัยความเสี่ยง)

คณะกรรมการกำกับดูแลกิจการที่ดี ได้ตระหนักถึงความสำคัญของการมีส่วนร่วมของผู้มีส่วนได้เสียทุกกลุ่มที่จะมาช่วยกำกับดูแลบริษัท จึงได้กำหนดให้มีช่องทางการแจ้งเบาะแสหรือข้อร้องเรียน เพื่อให้บริษัทมีกลไกในการรับทราบข้อมูลต่างๆ จากพนักงานและจากผู้มีส่วนได้เสียอื่น เช่น ผู้ถือหุ้น ลูกค้า คู่ค้า ชุมชน ไม่ว่าจะเป็นเรื่องการกระทำผิดกฎหมายหรือจริยธรรมธุรกิจ หรือการกระทำทุจริต หรือการกระทำความผิดต่อตำแหน่งหน้าที่ หรือการกระทำการฝ่าฝืนนโยบายเกี่ยวกับความขัดแย้งทางผลประโยชน์ของบริษัท หรือการกระทำการที่ขัดต่อหรือการละเลยต่อหน้าที่ตามนโยบาย แนวปฏิบัติ คำสั่ง หรือระเบียบต่าง ของบริษัท หรือรายงานทางการเงินที่ไม่ถูกต้อง หรือระบบการควบคุมภายในที่บกพร่อง หรือการกระทำอื่นๆ ที่อยู่ในข่ายทำให้ผู้แจ้งหรือบริษัทได้รับความเสียหาย ผ่านทาง E-Mail : ird@lohakit.co.th หรือทางโทรศัพท์หมายเลข 0-2673-9559 ต่อ 211 ซึ่งจะช่วยให้บริษัททราบถึงปัญหาหรือข้อสงสัยเชิงลึกได้มากยิ่งขึ้น และเป็นโอกาสให้บริษัทนำข้อมูลที่ได้รับมาวิเคราะห์ หาหนทางแก้ไขปัญหา ตลอดจนวางมาตรการป้องกันต่างๆ ให้รัดกุมยิ่งขึ้น อันจะทำให้การบริหารงานโดยรวมของบริษัทมีประสิทธิภาพดียิ่งขึ้น

#### (4) การเปิดเผยข้อมูลและความโปร่งใส

นโยบายเกี่ยวกับการกำกับดูแลกิจการ คณะกรรมการบริษัทได้กำหนดนโยบายเกี่ยวกับการกำกับดูแลกิจการ เนื่องจากเห็นว่าเป็นสิ่งที่มีความสำคัญและจำเป็นต่อการดำเนินธุรกิจให้มีการเจริญเติบโตที่ยั่งยืน คณะกรรมการบริษัทมีความมุ่งมั่นและตั้งใจที่จะปฏิบัติตามหลักการดังกล่าว โดยได้กำหนดนโยบายและทิศทางการดำเนินงานของบริษัท ให้มีความสำคัญต่อระบบควบคุมภายในและการตรวจสอบภายใน กำกับดูแลฝ่ายจัดการให้ดำเนินการนโยบายอย่างมีประสิทธิภาพเพื่อประโยชน์ในระยะยาวของผู้ถือหุ้น ภายใต้กรอบข้อกำหนดของกฎหมายและจริยธรรมทางธุรกิจ รวมทั้งมุ่งมั่นในเรื่องความโปร่งใสในการดำเนินกิจการ การเปิดเผยข้อมูล และการบริหารความเสี่ยงที่เหมาะสม

การประชุมคณะกรรมการ คณะกรรมการบริษัทกำหนดประชุมโดยปกติอย่างน้อยไตรมาสละ 1 ครั้ง และมีการประชุมเพิ่มเติมตามความจำเป็น เลขานุการคณะกรรมการบริษัทได้จัดส่งหนังสือเชิญประชุมพร้อมระเบียบวาระการประชุมและเอกสารก่อนการประชุมล่วงหน้า 7 วัน เพื่อให้คณะกรรมการได้มีเวลาศึกษาข้อมูลอย่างเพียงพอก่อนเข้าร่วมประชุม ทั้งนี้ ได้มีการจัดบันทึกการประชุมเป็นลายลักษณ์อักษร จัดเก็บรายงานการประชุมที่ผ่านการรับรองจากคณะกรรมการพร้อมให้คณะกรรมการและผู้ที่เกี่ยวข้องตรวจสอบได้

ในปี 2555 และ ปี 2556 คณะกรรมการมีการประชุมรายละเอียดดังนี้

กรรมการ	ปี 2555 (1 เม.ย. 54 - 31 มี.ค. 55)	ปี 2556 (1 เม.ย. 55 - 31 มี.ค. 56)
	จำนวนครั้งการประชุม / จำนวนครั้งที่เข้าร่วมประชุม	จำนวนครั้งการประชุม / จำนวนครั้งที่เข้าร่วมประชุม
1. นายวันชัย อ่ำฟิ่งอาดัม	4/4	6/6
2. นายประสาน อัครพงศ์พิศักดิ์	4/4	6/6
3. นายอนันต์ มนัสสินอภิสิทธิ์	4/4	6/6
4. นายสมนึก ธนะสาร	4/4	6/6
5. นายอนุรุธ ว่องวานิช	4/3	6/3
6. นายธีระ ณ วังชนาย	4/3	6/4
7. นายเลิศ นิตยธีรานนท์	4/3	6/5



รายงานของคณะกรรมการ คณะกรรมการบริษัทเป็นผู้รับผิดชอบขอเงินของบริษัท และข้อมูลทางการเงินที่ปรากฏในรายงานประจำปี โดยงบการเงินของบริษัทจัดทำขึ้นตามมาตรฐานการบัญชีที่รับรองทั่วไปในประเทศไทย มีการพิจารณาใช้นโยบายบัญชีที่เหมาะสมและถือปฏิบัติอย่างสม่ำเสมอ และใช้ดุลยพินิจอย่างระมัดระวังและประมาณการที่ดีที่สุดในการจัดทำ รวมทั้งมีการเปิดเผยข้อมูลสำคัญอย่างเพียงพอในหมายเหตุประกอบงบการเงิน

นอกจากนี้ ยังกำหนดให้คณะกรรมการตรวจสอบ เป็นผู้ดูแลพิจารณากลับกรองรายงานทางงบการเงิน รวมถึงการเปิดเผยข้อมูลในงบการเงินของบริษัท

ความสัมพันธ์กับผู้ลงทุน คณะกรรมการบริษัทจะจัดให้มีบุคลากรรับผิดชอบในเรื่องการเปิดเผยข้อมูลสารสนเทศที่สำคัญของบริษัทให้ถูกต้อง ทันเวลา และโปร่งใส และในอนาคตคณะกรรมการจะพิจารณากำหนดผู้รับผิดชอบเกี่ยวกับ “ผู้ลงทุนสัมพันธ์” เพื่อเป็นตัวแทนในการสื่อสารกับนักลงทุนที่เป็นสถาบัน ผู้ถือหุ้น และนักวิเคราะห์ทั่วไป

คณะกรรมการให้ความสำคัญต่อการเปิดเผยข้อมูลที่มีความถูกต้องครบถ้วน โปร่งใส และทั่วถึงทั้งรายงานข้อมูลทางการเงินและข้อมูลทั่วไป โดยจัดให้มีการแถลงข่าวต่อสื่อมวลชน และบุคคลภายนอก ผ่านกิจกรรมของตลาดหลักทรัพย์ฯ ในงาน Opportunity Day ในทุกไตรมาส บริษัทยังได้มอบหมายให้มีเจ้าหน้าที่นักลงทุนสัมพันธ์เป็นผู้รับผิดชอบในเรื่องการเปิดเผยข้อมูลสารสนเทศที่สำคัญของบริษัท เพื่อเป็นตัวแทนในการสื่อสารกับนักลงทุนที่เป็นสถาบัน ผู้ถือหุ้น และนักวิเคราะห์ทั่วไป ทั้งนี้ นักลงทุนทั่วไปสามารถติดต่อขอทราบข้อมูลของบริษัทได้ที่หมายเลขโทรศัพท์ 02-673-9559 ต่อ 211 หรือที่ E-mail : ird@lohakit.co.th

#### (5) ความรับผิดชอบของคณะกรรมการ

คณะกรรมการบริษัทได้มีส่วนร่วมในการกำหนดวิสัยทัศน์ ภารกิจ กลยุทธ์ เป้าหมายการดำเนินธุรกิจ แผนธุรกิจ และงบประมาณของบริษัท ตลอดจนกำกับดูแลให้ฝ่ายจัดการดำเนินการให้เป็นไปตามเป้าหมาย และแผนธุรกิจและงบประมาณที่กำหนดไว้อย่างมีประสิทธิภาพและประสิทธิผล เพื่อเพิ่มมูลค่าทางเศรษฐกิจสูงสุดให้กิจการ และความมั่นคงสูงสุดให้แก่ผู้ถือหุ้น

- การถ่วงดุลของกรรมการที่ไม่เป็นผู้บริหาร
- คณะกรรมการบริษัทมีจำนวน 7 ท่าน ประกอบด้วย
  - กรรมการที่เป็นผู้บริหารจำนวน 3 ท่าน
  - กรรมการที่ไม่เป็นผู้บริหารจำนวน 1 ท่าน
  - กรรมการที่เป็นกรรมการอิสระจำนวน 3 ท่าน

ดังนั้น บริษัทมีกรรมการที่เป็นอิสระจำนวน 3 ท่าน คิดเป็นร้อยละ 42.86 ของจำนวนกรรมการทั้งหมด

การรวมหรือแยกตำแหน่ง ประธานกรรมการไม่เป็นบุคคลเดียวกับกรรมการผู้จัดการ เพื่อเป็นการแบ่งแยกหน้าที่ในการกำหนดนโยบายกำกับดูแลและบริหารงานประจำ

ทั้งนี้ บริษัทได้จัดให้มีการประชุมพิเศษกรรมการใหม่ โดยเตรียมข้อมูลและการบรรยายเกี่ยวกับธุรกิจของบริษัท รวมทั้งข้อมูลอื่นๆ ที่เกี่ยวข้องกับการดำเนินธุรกิจของบริษัทให้กับกรรมการที่เข้ามารับตำแหน่งในบริษัทเป็นครั้งแรกด้วย

#### คำตอบแทนกรรมการและผู้บริหาร

คำตอบแทนกรรมการ : บริษัทได้กำหนดนโยบายคำตอบแทนกรรมการไว้อย่างชัดเจนและโปร่งใส โดยคำตอบแทนอยู่ในระดับเดียวกับอุตสาหกรรม รวมทั้งคำนึงประสบการณ์ ภาระหน้าที่ ขอบเขตของบทบาทและความรับผิดชอบ เพื่อที่จะดูแลและรักษากรรมการที่มีคุณสมบัติที่ต้องการ และได้ขออนุมัติจากที่ประชุมผู้ถือหุ้นแล้ว

คำตอบแทนผู้บริหาร : คำตอบแทนผู้บริหารเป็นไปตามหลักการและนโยบายที่คณะกรรมการบริษัทกำหนด ซึ่งเชื่อมโยงกับผลการดำเนินงานของบริษัท และผลการดำเนินงานของผู้บริหารแต่ละท่าน โดยปัจจุบันบริษัทไม่มีอนุกรรมการกำหนดคำตอบแทน

### คณะกรรมการ

คณะกรรมการบริษัทได้มีการแต่งตั้งคณะกรรมการตรวจสอบเพื่อช่วยในการกำกับดูแลกิจการของบริษัท โดยมี การกำหนดอำนาจหน้าที่ของคณะกรรมการตรวจสอบไว้อย่างชัดเจน (รายละเอียดตามเรื่องการจัดการ หัวข้อโครงสร้าง การจัดการ ข้อ (ค) การมอบอำนาจจากคณะกรรมการบริษัท)

บริษัทยังไม่มีอนุกรรมการกำหนดค่าตอบแทน อย่างไรก็ตาม บริษัทมีกระบวนการพิจารณาค่าตอบแทนที่ เหมาะสม โดยใช้ข้อมูลค่าตอบแทนของบริษัทในอุตสาหกรรมเดียวกันและมีขนาดใกล้เคียงกัน รวมทั้งใช้ผลประกอบ การของบริษัทประกอบการพิจารณาค่าตอบแทน

### การดูแลเรื่องการใช้ข้อมูลภายใน

บริษัทได้มีข้อกำหนดและหลักเกณฑ์ในการควบคุมและการใช้ข้อมูลภายในอย่างรัดกุม โดยเฉพาะข้อมูลแสดงฐานะ ทางการเงินของบริษัท ที่จะต้องผ่านการตรวจสอบ / สอบทาน จากผู้สอบบัญชีรับอนุญาต และผ่านการอนุมัติจากที่ประชุม คณะกรรมการตรวจสอบทุกครั้ง ก่อนนำเสนอต่อคณะกรรมการ และตลาดหลักทรัพย์แห่งประเทศไทย หรือเผยแพร่ต่อ สาธารณชน

- บริษัทมีนโยบายและวิธีการดูแลผู้บริหารและพนักงานในการนำข้อมูลภายในของบริษัทไปใช้เพื่อประโยชน์ส่วนตน ดังนี้
- (1) ห้ามมิให้กรรมการ ผู้บริหาร รวมถึงคู่สมรสและบุตรที่ยังไม่บรรลุนิติภาวะของบุคคลดังกล่าว ใช้ข้อมูลภายในเพื่อทำการ ซื้อ ขาย โอน หรือรับโอนหลักทรัพย์ของบริษัท ก่อนที่ข้อมูลนั้นจะถูกเผยแพร่ให้ประชาชนทั่วไปทราบโดยทั่วถึงกัน โดยเฉพาะในช่วงระยะเวลา 30 วัน ก่อนที่งบการเงินของบริษัทจะถูกเผยแพร่ต่อสาธารณชน นอกจากนี้ ภายหลังจากที่ ข้อมูลได้ถูกเผยแพร่แล้ว บุคคลข้างต้นต้องละเว้นการซื้อหรือขายหลักทรัพย์ของบริษัทจนกระทั่งประชาชนที่ได้รับทราบ ข้อมูลดังกล่าวได้มีเวลาประเมินข้อมูลที่ได้รับในระยะเวลาพอสมควรแล้ว (7 วัน นับแต่วันที่เผยแพร่)
  - (2) ให้ความรู้แก่กรรมการ และผู้บริหาร ที่มีหน้าที่ที่จะต้องรายงานการถือครองหลักทรัพย์ของตน คู่สมรส และบุตรที่ยังไม่ บรรลุนิติภาวะ เกี่ยวกับการรายงานการถือหลักทรัพย์ของบริษัท โดยหากกรรมการ ผู้บริหาร รวมถึงคู่สมรสและบุตรที่ยังไม่บรรลุนิติภาวะของบุคคลดังกล่าว ที่เข้าข่ายมีการซื้อ ขาย โอน หรือรับโอนหลักทรัพย์ของบริษัทตามที่กำหนดไว้ใน ประกาศสำนักงานคณะกรรมการ ก.ล.ต. ที่ สจ. 14/2540 เรื่อง การจัดทำและเปิดเผยรายงานการถือหลักทรัพย์ และ บทกำหนดโทษตามพระราชบัญญัติหลักทรัพย์และตลาดหลักทรัพย์ พ.ศ. 2535

หากมีการกระทำการฝ่าฝืนระเบียบปฏิบัติดังกล่าวข้างต้น บริษัทจะดำเนินการทางวินัยเพื่อพิจารณาลงโทษตาม สมควรแก่กรณี เช่น ตักเตือนเป็นหนังสือ ตัดค่าจ้าง พักงาน เลิกจ้าง เป็นต้น

### บุคลากร

- (ก) จำนวนบุคลากร ณ 31 มีนาคม 2555 บริษัทมีบุคลากรทั้งสิ้น 200 คน และ 31 มีนาคม 2556 บริษัทมีบุคลากรทั้งสิ้น 209 คน แบ่งตามสายงานต่างๆ ดังนี้

ประเภท	ประจำปี 2555 (1 เม.ย. 54 - 31 มี.ค. 55)	ประจำปี 2556 (1 เม.ย. 55 - 31 มี.ค. 56)
ฝ่ายจัดซื้อ	7	3
ฝ่ายบัญชีและการเงิน/หน่วยพัฒนาระบบ/ตรวจสอบ	9	11
ฝ่ายขายและการตลาด	25	26
ฝ่ายบริหารงาน	2	2
ฝ่ายทรัพยากรบุคคล	5	7
ฝ่ายประกันคุณภาพ	19	17
ฝ่ายวางแผนการผลิต/คลังสินค้า/หน่วยจัดส่งยานยนต์	56	60
ฝ่ายผลิต	77	83
<b>รวม</b>	<b>200</b>	<b>209</b>

- (ข) ข้อพิพาททางด้านแรงงานในระยะ 3 ปีที่ผ่านมา (31 มีนาคม ปี 2554 – 2556)  
- ไม่มี

(ค) ผลตอบแทนรวมและลักษณะผลตอบแทนที่ให้กับพนักงาน (ไม่รวมผู้บริหาร)

ลักษณะผลตอบแทน (หน่วย: บาท)	ปีบัญชี 2555 (1 เม.ย. 2554 - 31 มี.ค. 2555)	ปีบัญชี 2556 (1 เม.ย. 2555 - 31 มี.ค. 2556)
เงินเดือน / ค่าจ้าง	38,821,871	45,966,211
โบนัส	2,506,695	3,783,136
ค่าใช้จ่ายเกี่ยวกับสวัสดิการพนักงาน	5,311,608	5,654,624
รวม	46,640,174	55,403,971
จำนวนพนักงาน	193	202

(ง) นโยบายในการพัฒนาบุคลากร

เนื่องจากบริษัทและบริษัทย่อยประกอบธุรกิจหลักด้านการแปรรูปสแตนเลสมีแนวโน้มอย่างครบวงจร การดำเนินธุรกิจหลักของบริษัทและบริษัทย่อยประกอบด้วยการจัดการจัดหา แปรรูป ผลิต และจำหน่ายผลิตภัณฑ์สแตนเลส แก่ลูกค้ากลุ่มเป้าหมายซึ่งเป็นผู้ประกอบการในอุตสาหกรรมต่างๆ บริษัทจึงมีนโยบายมุ่งเน้นทางด้านการพัฒนาบุคลากรให้เกิดประโยชน์สูงสุดขององค์กรและเพื่อให้ลูกค้าพึงพอใจและได้รับประโยชน์สูงสุด

บริษัทมีฝ่ายทรัพยากรบุคคล ที่เป็นผู้รับผิดชอบในการจัดการฝึกอบรมทั้งภายในและภายนอกในส่วนของงานจัดการฝึกอบรมภายในจะอบรมโดยวิทยากรของบริษัท และ/หรือวิทยากรภายนอก ในส่วนของงานจัดการฝึกอบรมภายนอกจะพิจารณาจากตำแหน่งและหน้าที่ความรับผิดชอบของพนักงานในการกำหนดหลักสูตรและเนื้อหาของการฝึกอบรม ตลอดจนเลือกสถาบันในการฝึกอบรมให้เหมาะสม

# การควบคุมภายใน

## สรุปความเห็นของคณะกรรมการบริษัทเกี่ยวกับความเพียงพอและเหมาะสมของระบบควบคุมภายในของบริษัท

ในการประชุมคณะกรรมการบริษัท ครั้งที่ 2/2556 วันที่ 27 พฤษภาคม 2556 โดยมีกรรมการอิสระและกรรมการตรวจสอบจำนวน 3 ท่าน เข้าร่วมประชุมด้วย คณะกรรมการได้ประเมินระบบการควบคุมภายในของบริษัทในด้านต่างๆ 5 ส่วน คือ องค์กรและสภาพแวดล้อม การบริหารความเสี่ยง การควบคุมการปฏิบัติงานของฝ่ายบริหาร ระบบสารสนเทศและการสื่อสารข้อมูล และระบบติดตาม คณะกรรมการบริษัทมีความเห็นว่า บริษัทมีระบบการควบคุมภายในในเรื่องการทำธุรกรรมกับผู้ถือหุ้นรายใหญ่ กรรมการ ผู้บริหาร หรือผู้ที่เกี่ยวข้องกับบุคคลดังกล่าวข้างต้น อย่างเพียงพอแล้ว สำหรับการประเมินในเรื่องอื่นๆ คณะกรรมการมีความเห็นว่า มีความเพียงพอแล้วเช่นกัน กล่าวคือ

### 1. ด้านองค์กรและสภาพแวดล้อม

บริษัทมีโครงสร้างองค์กร ขอบเขตอำนาจของฝ่ายบริหารต่างๆ ที่ชัดเจน ได้มีการประชุมพนักงานให้แต่ละฝ่ายกำหนดเป้าหมายเพื่อสรุปเป้าหมายร่วมกัน โดยบริษัทมีการตั้งเป้าหมายในการดำเนินงานประจำทุกปี และได้พิจารณาผลดำเนินงานที่แท้จริงมาเปรียบเทียบกับเป้าหมายในการดำเนินงานในการประชุมคณะกรรมการเป็นรายไตรมาส นอกจากนี้ บริษัทได้มีการจัดทำผังโครงสร้างองค์กรโดยรวมและการแยกสายการบังคับบัญชารวมถึงคำบรรยายลักษณะงานอย่างชัดเจน เพื่อให้การบริหารตามสายบังคับบัญชาเป็นไปอย่างคล่องตัว และยังได้กำหนดนโยบายในการขายและการปฏิบัติต่อลูกค้าอย่างซื่อสัตย์และเป็นธรรม

### 2. ด้านการบริหารความเสี่ยง

ฝ่ายบริหารจะมีการประเมินสถานการณ์ของเศรษฐกิจและประเทศโดยรวมตลอดเวลาเพื่อวิเคราะห์ถึงปัจจัยความเสี่ยงที่อาจเกิดขึ้น โดยบริษัทจะมีการติดตามการดำเนินงานกับผู้บริหารระดับฝ่ายเป็นประจำทุกเดือน การประชุมได้จัดขึ้นเป็นประจำและอย่างต่อเนื่องเพื่อวิเคราะห์ผลประกอบการและสถานการณ์ต่างๆ รวมถึงความเสี่ยงในการดำเนินการและความเสี่ยงทางการเงิน และหามาตรการเพื่อลดความเสี่ยงที่เกิดขึ้น

### 3. ด้านการควบคุมการปฏิบัติงานของฝ่ายบริหาร

บริษัทมีการกำหนดขอบเขตหน้าที่และอำนาจอนุมัติของฝ่ายบริหารและการแบ่งแยกหน้าที่ความรับผิดชอบในแต่ละระดับและแผนกอย่างชัดเจน นอกจากนั้นผู้ตรวจสอบภายในยังได้ดำเนินการตรวจสอบธุรกรรมต่างๆตลอดทั้งปี ปัจจุบัน บริษัทยังได้มีมาตรการเรื่องการทำธุรกรรมกับผู้ถือหุ้นรายใหญ่ กรรมการ ผู้บริหารและบุคคลที่เกี่ยวข้องกับบุคคลดังกล่าว อย่างเพียงพอและรัดกุมแล้ว โดยคณะกรรมการตรวจสอบจะพิจารณาการทำรายการดังกล่าวทุกไตรมาส และมอบหมายให้ผู้ตรวจสอบภายในตรวจสอบการทำรายการดังกล่าวและให้รายงานตรงต่อคณะกรรมการตรวจสอบ รวมทั้งให้บริษัทเปิดเผยรายละเอียดและเงื่อนไขการทำรายการดังกล่าวในหมายเหตุประกอบงบการเงินที่ตรวจสอบหรือสอบทานโดยผู้สอบบัญชีของบริษัท

### 4. ระบบสารสนเทศและการสื่อสารข้อมูล

บริษัทได้จัดการประชุมคณะกรรมการอย่างน้อยทุกไตรมาส โดยจัดส่งหนังสือนัดประชุมพร้อมเอกสารประกอบการประชุมต่างๆ ล่วงหน้าไม่น้อยกว่า 7 วัน สำหรับเรื่องการจัดเก็บและบันทึกบัญชีนั้น บริษัทได้ให้ความสำคัญในการจัดเก็บและบันทึกบัญชี โดยบริษัทได้ใช้บริษัท สำนักงานเอ็นสท์ แอนด์ ยัง จำกัด เป็นผู้ตรวจสอบบัญชี รวมถึงกำกับดูแลให้นโยบายบัญชีของบริษัทเป็นไปตามหลักการบัญชีที่รับรองทั่วไป เพื่อรายงานให้ฝ่ายบริหารและคณะกรรมการสามารถได้รับทราบและสามารถตัดสินใจที่ถูกต้องและได้ โดยเฉพาะข้อมูลทางบัญชีและการเงิน

### 5. ระบบการติดตาม

บริษัทมีการกำหนดเป้าหมายการดำเนินธุรกิจและเปรียบเทียบผลการดำเนินงานที่เกิดขึ้นจริงกับเป้าหมายที่กำหนดไว้ โดยต้องมีการชี้แจงเหตุผลส่วนแตกต่างที่เกิดขึ้น รวมถึงการวิเคราะห์ถึงสาเหตุของส่วนต่างเหล่านั้นๆ เพื่อหามาตรการในการดำเนินการแก้ไขอย่างทันท่วงที

**ความเห็นเกี่ยวกับระบบควบคุมภายในของผู้สอบบัญชี ผู้ตรวจสอบภายในของบริษัท และคณะกรรมการตรวจสอบ****(ก) ความเห็นเกี่ยวกับระบบควบคุมภายในของผู้สอบบัญชี**

จากการตรวจสอบงบการเงินของบริษัท สำหรับปี สิ้นสุด 31 มีนาคม 2556 นั้น ผู้สอบบัญชีของบริษัทได้ศึกษาและประเมินประสิทธิภาพระบบการควบคุมภายในด้านบัญชีของบริษัท และไม่มีข้อสังเกตเกี่ยวกับระบบการควบคุมภายในด้านบัญชีของบริษัท

**(ข) ความเห็นเกี่ยวกับระบบควบคุมภายในของผู้ตรวจสอบภายใน**

สำนักงาน เอ.เอ็ม.ที. เซอร์วิสเชส ได้รับมอบหมายให้เป็นผู้ตรวจสอบภายในของบริษัท โดยได้นำเสนอผลการประเมินระบบการควบคุมภายในระดับองค์กร ซึ่งได้ดำเนินการสอบทานต่อที่ประชุมคณะกรรมการตรวจสอบ ครั้งที่ 2/2556 เมื่อวันที่ 27 พฤษภาคม 2556 โดยสรุปการประเมินระบบการควบคุมภายในระดับองค์กรในด้านองค์กรและสภาพแวดล้อม การบริหารความเสี่ยง การควบคุมการปฏิบัติงานของฝ่ายบริหาร ระบบสารสนเทศและการสื่อสาร ข้อมูล และระบบการติดตาม พบว่าบริษัทมีการปฏิบัติในระดับดี

นอกจากนี้ ผู้ตรวจสอบภายในได้ทำการตรวจสอบระบบการควบคุมภายใน ของกิจกรรมต่างๆ และนำเสนอรายงานการตรวจสอบภายในของบริษัท ต่อที่ประชุมคณะกรรมการตรวจสอบเป็นรายไตรมาส ตามแผนการตรวจสอบประจำปี 2555 (1 เม.ย. 2555 - 31 มี.ค. 2556) โดยผู้ตรวจสอบภายในเชื่อว่ากิจกรรมหลักที่ตรวจสอบดังกล่าวไว้ข้างต้น มีระบบการควบคุมภายในที่เหมาะสมและเพียงพอต่อการป้องกันความเสี่ยงที่อาจเกิดขึ้น

**(ค) ความเห็นเกี่ยวกับระบบควบคุมภายในของคณะกรรมการตรวจสอบ**

ในการประชุมคณะกรรมการตรวจสอบ ครั้งที่ 2/2556 เมื่อวันที่ 27 พฤษภาคม 2556 ได้พิจารณาและรับทราบรายงานผลการประเมินระบบการควบคุมภายในระดับองค์กรของบริษัทจากผู้ตรวจสอบภายใน และจากการตรวจสอบระบบควบคุมภายในตามแผนการตรวจสอบประจำปี 2555 (1 เม.ย. 2555 - 31 มี.ค. 2556) ของธุรกิจต่างๆ พบว่าบริษัทมีระบบการควบคุมภายในของธุรกิจดังกล่าวที่เหมาะสมและเพียงพอ โดยคณะกรรมการตรวจสอบมีความเห็นว่าบริษัทมีระบบการควบคุมภายในที่เพียงพอ และเหมาะสม

# รายการระหว่างกัน

## 1. สรุปรายการระหว่างกันของบริษัท บริษัทย่อย และบริษัทที่เกี่ยวข้องหรือกับบุคคลที่อาจมีความขัดแย้งทางผลประโยชน์ที่เกิดขึ้นในปีบัญชี 2556 สิ้นสุด ณ วันที่ 31 มีนาคม 2556

บุคคลที่อาจมีความขัดแย้ง	ลักษณะความสัมพันธ์	ลักษณะรายการ	จำนวนเงิน (ล้านบาท)	ความเห็น กรรมการตรวจสอบ
			1 เม.ย. 2555 - 31 มี.ค. 2556	
1. บริษัท เจ็กเซ็งเซียง เม็ททอล จำกัด	บริษัท เจ็กเซ็งเซียงเม็ททอล จำกัด และบริษัท โลหะกิจ เม็ททอล จำกัด (มหาชน) มีผู้ถือหุ้นใหญ่ร่วมกัน ได้แก่ กลุ่มครอบครัวอัครพงศ์พิศักดิ์  กลุ่มครอบครัวอัครพงศ์พิศักดิ์ ถือหุ้น รวมกันในบริษัท โลหะกิจ เม็ททอล จำกัด (มหาชน) ร้อยละ 67.48 ณ วันที่ 31 มีนาคม 2556 และ ถือหุ้นรวมกันในบริษัท เจ็กเซ็งเซียง เม็ททอล จำกัด ร้อยละ 100.00 ณ วันที่ 8 มิถุนายน 2554 อย่างก็ตาม เมื่อวันที่ 31 มกราคม 2556 บริษัท โลหะกิจ เม็ททอล จำกัด (มหาชน) ได้ซื้อหุ้นทั้งหมด จากผู้ถือหุ้นเดิม และ บริษัท เจ็กเซ็ง เซียงเม็ททอล จำกัด มีสถานะเป็น บริษัทย่อยของ ตั้งแต่วันที่ดังกล่าว ข้างต้น	บริษัท โลหะกิจ เม็ททอล จำกัด (มหาชน) ขายสินค้าให้แก่บริษัท เจ็กเซ็งเซียง เม็ททอล จำกัด  ต่อมาเมื่อวันที่ 2 มกราคม 2550 บริษัท โลหะกิจ เม็ททอล จำกัด (มหาชน) แต่งตั้งบริษัท เจ็กเซ็งเซียง เม็ททอล จำกัด ให้เป็นผู้แทนขาย ผลิตภัณฑ์ในและนอกอาณาเขต เพื่อดำเนินการด้านการตลาดและ ส่งเสริมการขายผลิตภัณฑ์เพื่อขาย ให้แก่ลูกค้าในนามของบริษัท โลหะกิจ เม็ททอล จำกัด (มหาชน) สัญญาแต่งตั้งผู้แทนขายมีอายุ 3 ปี นับตั้งแต่วันที่ 2 มกราคม 2555 ถึง 1 มกราคม 2556 โดยระบุค่า ตอบแทนการขายในอัตราไม่เกิน ร้อยละ 2 ของยอดขายในแต่ละ เดือน โดยจะได้รับเงินหลังจากที่ บริษัทได้รับเงินจากลูกค้าแล้ว  ทั้งนี้ เมื่อครบกำหนดระยะเวลา สัญญาแต่งตั้งผู้แทนขายช่วงแรก ดังกล่าว บริษัท โลหะกิจ เม็ททอล จำกัด (มหาชน) อาจจะต้องอายุ สัญญา คราวละไม่เกิน 1 ปี ในกรณี ที่มีได้มีการดำเนินการใดๆ เมื่อ ครบกำหนดอายุสัญญาแต่ละครั้ง ให้ถือว่าคู่สัญญาประสงค์จะต่ออายุ สัญญานี้ออกไปอีกคราวละ 1 ปี  - ขายสินค้า 38.73 - ลูกหนี้การค้า 2.97 - ค่านายหน้า 0.20 - ค่านายหน้าค้างจ่าย 0.03  (เฉพาะระยะเวลา 10 เดือน ระหว่าง 1 เม.ย. 2555 - 31 มี.ค. 2556 ก่อนมีสถานะเป็นบริษัทย่อย)	ราคาขายสินค้าดังกล่าวเป็น ไปตามปกติธุรกิจของบริษัท โดยมีราคาใกล้เคียงกับราคา ที่ขายให้กับลูกค้ารายใหญ่ของ บริษัท  สำหรับค่านายหน้าในอัตรา ไม่เกินร้อยละ 2 เป็นอัตรา อยู่ในระดับเดียวกับค่า นายหน้าที่บริษัทจ่ายให้ ตัวแทนจำหน่ายต่างประเทศ ที่อยู่ที่ระดับร้อยละ 1.5 ถึง ร้อยละ 2 ของยอดขาย	

บุคคลที่อาจมีความขัดแย้ง	ลักษณะความสัมพันธ์	ลักษณะรายการ	จำนวนเงิน (ล้านบาท)	ความเห็น กรรมการตรวจสอบ
			1 เม.ย. 2555 - 31 มี.ค. 2556	
2. นายประเสริฐ อัครพงศ์พิศักดิ์	นายประเสริฐ อัครพงศ์พิศักดิ์ ดำรงตำแหน่งกรรมการ และ กรรมการผู้จัดการในบริษัท เจ็ทเช็ง เชียงเม็ททอล จำกัด รวมทั้ง เป็นกรรมการผู้มีอำนาจลงนามของบริษัท  นายประเสริฐ อัครพงศ์พิศักดิ์ ถือหุ้นในบริษัท โลหะกิจ เม็ททอล จำกัด (มหาชน) ในสัดส่วน ร้อยละ 13.59 ( ณ วันที่ 31 มีนาคม 2556 )	นายประเสริฐ อัครพงศ์พิศักดิ์ ได้ค้าประกันวงเงินกู้ยืมกับธนาคาร ในประเทศ 2 แห่ง เพื่อเป็นเงิน ทุนหมุนเวียนให้กับ บริษัท เจ็ทเช็ง เชียงเม็ททอล จำกัด ในวงเงิน ค่าประกันสูงสุดรวมกันไม่เกิน จำนวน 320.00 ล้านบาท	320.00	การค้าประกันดังกล่าวเป็นไป เพื่อประโยชน์กับบริษัท เจ็ทเช็ง เชียงเม็ททอล จำกัด ทั้งนี้ธนาคารต้องการให้มีการ ค้าประกันวงเงินกู้ยืมโดย กรรมการของบริษัทย่อย ดังกล่าว
3. นายประสาน อัครพงศ์พิศักดิ์	นายประสาน อัครพงศ์พิศักดิ์ ดำรงตำแหน่งกรรมการ และ กรรมการผู้จัดการในบริษัทและ บริษัทย่อย รวมทั้งเป็นกรรมการผู้มี อำนาจลงนามของบริษัท  นายประสาน อัครพงศ์พิศักดิ์ ถือหุ้นในบริษัทในสัดส่วนร้อยละ 11.50 ( ณ วันที่ 31 มีนาคม 2556 )	นายประสาน อัครพงศ์พิศักดิ์ ได้ค้า ประกันวงเงินกู้ยืมกับธนาคารใน ประเทศ 1 แห่ง เพื่อเป็นเงิน ทุนหมุนเวียนให้กับ บริษัท เจ็ทเช็ง เชียงเม็ททอล จำกัด ในวงเงินค่า ประกันสูงสุดไม่เกินจำนวน 85.00 ล้านบาท	85.00	การค้าประกันดังกล่าวเป็นไป เพื่อประโยชน์กับบริษัท เจ็ท เช็ง เชียงเม็ททอล จำกัด ทั้งนี้ธนาคารผู้ให้กู้แห่งหนึ่ง ต้องการให้มีการค้าประกัน ร่วมสำหรับวงเงินกู้ยืมเพื่อ เป็นเงินทุนหมุนเวียน
4. ห้างหุ้นส่วนสามัญ 499 เซอร์วิส	บริษัท เจ็ทเช็ง เชียงเม็ททอล จำกัด และห้างหุ้นส่วนสามัญ 499 เซอร์วิส มีกรรมการผู้จัดการเป็น บุคคลเดียวกันและเป็นผู้ลงทุน ร้อยละ 100.00 ในห้างหุ้นส่วน สามัญ 499 เซอร์วิส ณ วันที่ 1 กุมภาพันธ์ 2554	ห้างหุ้นส่วนสามัญ 499 เซอร์วิส บริการให้เช่ารถยนต์ส่วนบุคคล เมื่อวันที่ 1 มกราคม 2556 บริษัท เจ็ทเช็ง เชียงเม็ททอล จำกัด ได้ทำ สัญญาเช่ารถยนต์นั่งเป็นเวลา 1 ปี  ทั้งนี้ เมื่อครบกำหนดระยะเวลา สัญญา อาจจะต้องอายุสัญญา คราว ละไม่เกิน 1 ปี ในกรณีที่มิได้มีการ ดำเนินการใดๆ เมื่อครบกำหนดอายุ สัญญาแต่ละครั้ง ให้ถือว่าคู่สัญญา ประสงค์จะต่ออายุสัญญานี้ออกไป อีกคราวละ 1 ปี  - ค่าเช่ารถยนต์ (เฉพาะระยะเวลา 2 เดือน ระหว่าง 1 ก.พ. 2556 – 31 มี.ค. 2556)	0.07	ค่าเช่ารถมีราคาสอดคล้อง กับราคาตลาดของค่าเช่าจาก ผู้ประกอบการให้เช่ารถ ภายนอก



บุคคลที่อาจมีความขัดแย้ง	ลักษณะความสัมพันธ์	ลักษณะรายการ	จำนวนเงิน (ล้านบาท)	ความเห็น กรรมการตรวจสอบ
			1 เม.ย. 2555 - 31 มี.ค. 2556	
5. นายเกษม อัครพงศ์พิศักดิ์	เป็นบิดาของกรรมการผู้จัดการ บริษัท โลหะกิจ เม็ททอล จำกัด (มหาชน) และกรรมการผู้จัดการ บริษัท เจ็กเซ็งเซียงเม็ททอล จำกัด  นายเกษม อัครพงศ์พิศักดิ์ ถือหุ้นในบริษัท โลหะกิจ เม็ททอล จำกัด (มหาชน) ในสัดส่วนร้อยละ 24.36 (ณ วันที่ 31 มีนาคม 2556)	1. ให้เช่าโกดังเก็บสินค้า เลขที่ 602-604 ถนนสีพระยา ขนาดพื้นที่ 783 ตรม.  2. ให้เช่าอาคารพาณิชย์เพื่อทำการค้า เลขที่ 947-949 ถนนเจริญกรุง ขนาดพื้นที่ 595 ตรม.  - ค่าเช่าสำนักงาน (เฉพาะระยะเวลา 2 เดือน ระหว่าง 1 ก.พ. 2556 - 31 มี.ค. 2556)	0.50	ค่าเช่าพื้นที่มีอัตราเช่าที่ต่ำ เมื่อพิจารณาเปรียบเทียบกับอัตราค่าเช่าในพื้นที่ใกล้เคียงของบุคคลภายนอก

## 2. ความจำเป็นและความสมเหตุสมผล

คณะกรรมการตรวจสอบมีความเห็นว่าการทำรายการระหว่างกันดังกล่าว มีความจำเป็นและสมเหตุสมผล เนื่องจากราคาขายสินค้าดังกล่าวเป็นไปตามปกติธุรกิจของบริษัท โดยมีราคาใกล้เคียงกับราคาที่ขายให้กับลูกค้ารายใหญ่ของบริษัท สำหรับค่านายหน้าในอัตรานี้ไม่เกินร้อยละ 2 เป็นอัตรายู่ในระดับเดียวกับค่านายหน้าที่บริษัทจ่ายให้ตัวแทนจำหน่ายต่างประเทศอยู่ที่ระดับร้อยละ 1.5 ถึงร้อยละ 2 ของยอดขาย นอกจากนี้ ในรายการระหว่างกันประเภทอื่น ๆ ก็ยังมีราคาใกล้เคียงกับราคาตลาดที่เปรียบเทียบได้จากบุคคลที่เป็นผู้ประกอบการอิสระภายนอก

นอกจากนี้ คณะกรรมการตรวจสอบได้ตรวจสอบแล้วพบว่าในงวดสำหรับปี สิ้นสุดวันที่ 31 มี.ค. 2556 ไม่พบว่าลูกค้าที่บริษัท เจ็กเซ็งเซียงเม็ททอล จำกัด เป็นตัวแทนจำหน่าย เคยเป็นลูกค้าของบริษัทมาก่อน

## 3. มาตรการและขั้นตอนการทำรายการระหว่างกัน

ในการทำรายการระหว่างกันจะต้องผ่านการพิจารณาจากคณะกรรมการบริษัท และที่ประชุมผู้ถือหุ้น ตามแต่กรณี คณะกรรมการบริษัทหรือผู้ได้รับมอบอำนาจจากคณะกรรมการบริษัทจะต้องไม่อนุมัติรายการใดๆ ที่ตนหรือบุคคลที่อาจมีความขัดแย้งมีส่วนได้เสียหรืออาจมีความขัดแย้งทางผลประโยชน์ในลักษณะอื่นใดกับบริษัทหรือบริษัทย่อย

กรณีที่มีรายการระหว่างกันของบริษัท บริษัทย่อย (ถ้ามี) หรือบริษัทร่วม (ถ้ามี) กับบุคคลที่อาจมีความขัดแย้งทางผลประโยชน์มีส่วนได้เสียหรืออาจมีความขัดแย้งทางผลประโยชน์ในอนาคต บริษัทมีมาตรการและขั้นตอนดังนี้

- (1) กรณีเป็นรายการธุรกิจปกติและมีเงื่อนไขการค้าโดยทั่วไป หรือรายการสนับสนุนธุรกิจปกติที่มีเงื่อนไขการค้าโดยทั่วไป และคำตอบแทนสามารถคำนวณได้จากทรัพย์สินหรือมูลค่าอ้างอิง จะพิจารณาดำเนินการทำรายการดังกล่าวให้เป็นไปตามข้อกำหนดของสำนักงานคณะกรรมการกำกับหลักทรัพย์และตลาดหลักทรัพย์ และข้อกำหนดของตลาดหลักทรัพย์แห่งประเทศไทย ที่ใช้บังคับกับการทำรายการที่เกี่ยวข้องกัน และเสนอต่อที่ประชุมคณะกรรมการตรวจสอบพิจารณา รับทราบทุกๆ ไตรมาส
- (2) กรณีเป็นรายการระหว่างกันอื่นๆ นอกเหนือจากข้อ (1) คณะกรรมการตรวจสอบจะเป็นผู้ให้ความเห็นเกี่ยวกับความจำเป็นในการเข้าทำรายการและความเหมาะสมทางด้านราคาของรายการนั้นๆ โดยพิจารณาเงื่อนไขต่างๆ ให้เป็นไปตามลักษณะการค้าในอุตสาหกรรม และมีการเปรียบเทียบกับราคาของบุคคลภายนอกหรือราคาตลาด หากคณะกรรมการตรวจสอบไม่มีความชำนาญในการพิจารณารายการระหว่างกันที่อาจเกิดขึ้น บริษัทจะจัดให้ผู้เชี่ยวชาญอิสระหรือผู้สอบบัญชีของบริษัทเป็นผู้ให้ความเห็นเกี่ยวกับรายการดังกล่าว เพื่อนำไปใช้ประกอบการตัดสินใจของคณะกรรมการตรวจสอบ คณะกรรมการบริษัท หรือผู้ถือหุ้น ตามแต่กรณี โดยกรรมการผู้มีส่วนได้เสียจะไม่มีสิทธิออกเสียงในรายการดังกล่าว

- (3) บริษัทจะมีการเปิดเผยรายการระหว่างกัน ในหมายเหตุประกอบงบการเงินที่ตรวจสอบหรือสอบทานโดยผู้สอบบัญชีของบริษัท รวมถึงจะมีการเปิดเผยในรูปแบบแสดงรายการข้อมูลประจำปี (แบบ 56-1) และรายงานประจำปี
- (4) บริษัทจะปฏิบัติให้เป็นไปตามกฎหมายว่าด้วยหลักทรัพย์และตลาดหลักทรัพย์ และในกรณีที่บริษัทมีหลักทรัพย์จดทะเบียนในตลาดหลักทรัพย์แห่งประเทศไทย บริษัทจะปฏิบัติตามข้อบังคับ ประกาศ คำสั่ง หรือข้อกำหนดของตลาดหลักทรัพย์แห่งประเทศไทย รวมตลอดจนถึงปฏิบัติตามข้อกำหนดเกี่ยวกับการเปิดเผยข้อมูลการทำรายการที่เกี่ยวข้องกัน และการได้มาหรือจำหน่ายไปซึ่งสินทรัพย์

#### **4. นโยบายหรือแนวโน้มการทำรายการระหว่างกันในอนาคต**

นโยบายการทำรายการระหว่างกันในอนาคต คณะกรรมการบริษัทจะพิจารณาความจำเป็น และความสมเหตุสมผลของการเข้าทำรายการ และเป็นประโยชน์สูงสุดของบริษัท และจะพิจารณากำหนดราคาและเงื่อนไขการทำรายการให้เป็นไปตามการค้าปกติทั่วไปซึ่งสามารถเปรียบเทียบได้กับราคาที่เกิดขึ้นกับบุคคลภายนอก ทั้งนี้ บริษัทจะให้คณะกรรมการตรวจสอบหรือผู้สอบบัญชีของบริษัท หรือผู้เชี่ยวชาญอิสระ พิจารณาตรวจสอบและให้ความเห็นถึงความเหมาะสมของราคาและความสมเหตุสมผลของการทำรายการระหว่างกันที่อาจเกิดขึ้นในอนาคต รวมทั้งบริษัทจะปฏิบัติตามข้อกำหนดของหน่วยงานที่เกี่ยวข้อง เช่น สำนักงานคณะกรรมการ ก.ล.ต. ตลาดหลักทรัพย์แห่งประเทศไทย เกี่ยวกับการทำรายการที่เกี่ยวข้องกัน

# ประวัติกรรมการและผู้บริหาร

ลำดับ ที่	ชื่อ-สกุล ตำแหน่ง	อายุ (ปี)	คุณวุฒิทางการศึกษา	สัดส่วน การถือหุ้น ในบริษัท (ณ 31 มี.ค. 2556)	ความสัมพันธ์ ทางครอบครัว ผู้บริหาร	ประสบการณ์ทำงานในระยะ 5 ปีย้อนหลัง		
						ช่วงเวลา (ปี)	ตำแหน่ง	ชื่อหน่วยงาน/บริษัท/ประเภทธุรกิจ
1.	นายวันชัย อ่ำพิงอาด ประธานกรรมการ, กรรมการ อิสระ, และประธานกรรมการ ตรวจสอบ	65 ปี	- ปริญญาโท สาขาบริหารการจัดการ สถาบันบัณฑิตบริหารธุรกิจ ศศินทร์ จุฬาลงกรณ์มหาวิทยาลัย - ปริญญาตรี สาขาพาณิชยศาสตร์ จุฬาลงกรณ์มหาวิทยาลัย - อบรมหลักสูตร Director Accreditation Program รุ่นที่ 35/2005 วันที่ 1 เมษายน 2548	-	-	2548 - ปัจจุบัน - ประธานกรรมการ กรรมการอิสระ และประธาน กรรมการตรวจสอบ 2545 - ปัจจุบัน - กรรมการอิสระ และประธาน กรรมการตรวจสอบ 2548 - ปัจจุบัน - กรรมการ 2549 - 2554 - กรรมการอิสระ และกรรมการ ตรวจสอบ 2550 - ปัจจุบัน - ประธานกรรมการบริหาร 2547 - 2550 - กรรมการ และกรรมการตรวจสอบ	- บริษัท โสเทก เม็ททอล จำกัด (มหาชน) / แปรรูปสเตนเลสผ่านอย่างครบวงจร - บริษัท มูราโม่ได้ อิเล็กทรอนิกส์ (มหาชน) / ผลิตและส่งออกชิ้นส่วนอิเล็กทรอนิกส์ (มหาชน) / บริษัท สหพัฒนอินเตอร์โฮลดิ้ง จำกัด (มหาชน) / ธุรกิจลงทุน - องค์กรตลาดเพื่อเกษตรกร - บริษัท ธัญลักษณ์ จำกัด (มหาชน) / ผลิตเสื้อผ้าสำเร็จรูปและเครื่องหนัง - บริษัท ผลิตภัณฑ์สมุนไพรไทย จำกัด / ผลิตและจำหน่ายยาจากสมุนไพรทุกชนิด - การไฟฟ้านครหลวง	
2.	นายประสาน อัครพงศ์พิศักดิ์* กรรมการ, ประธานกรรมการ บริหาร และกรรมการผู้จัดการ	54 ปี	- ปริญญาโทบริหารธุรกิจ สถาบันบัณฑิตบริหารธุรกิจ ศศินทร์ จุฬาลงกรณ์มหาวิทยาลัย - ปริญญาตรีสาขาเทคโนโลยี และการจัดการอุตสาหกรรม สถาบันเทคโนโลยี พระจอมเกล้า วิทยาเขต พระนครเหนือ - อบรมหลักสูตร Director Accreditation Program รุ่นที่ 37/2005 - อบรมหลักสูตร DCP รุ่นที่ 60/2005	ร้อยละ 11.50	-	2532 - ปัจจุบัน - กรรมการ ประธานกรรมการบริหาร และกรรมการผู้จัดการ 2544 - ปัจจุบัน - กรรมการ 2548 - ปัจจุบัน - กรรมการ 2545 - ปัจจุบัน - กรรมการ 2547 - ปัจจุบัน - กรรมการ	- บริษัท โสเทก เม็ททอล จำกัด (มหาชน) / แปรรูปสเตนเลสผ่านอย่างครบวงจร - บริษัท ซูมูม จำกัด / ธุรกิจรับจัดงาน - บริษัท ดี-สแตนเลส จำกัด / จำหน่ายสเตนเลสเกรดเฉพาะ - บริษัท ทรูมายด์ แอนด์ พาร์ทิเนอรัล จำกัด / ให้บริการคำปรึกษาด้านธุรกิจ การตลาด การเงิน - บริษัท อดี เม็ททอล จำกัด / ผลิตและจำหน่ายท่อใยหินพร้อมอุปกรณ์	

หมายเหตุ : \* กรรมการผู้มีอำนาจลงนาม

## ประวัติกรรมการและผู้บริหาร

ลำดับ ที่	ชื่อ-สกุล ตำแหน่ง	อายุ (ปี)	คุณวุฒิทางการศึกษา	สัดส่วน การถือหุ้น ในบริษัท (ณ 31 มี.ค. 2556)	ความสัมพันธ์ ทางครอบครัว ระหว่าง ผู้บริหาร	ประสบการณ์ทำงานในระยะ 5 ปีย้อนหลัง	
						ช่วงเวลา (ปี)	ตำแหน่ง
3.	นายอนันต์ มนัสชินอภิสิทธิ์* กรรมการ, กรรมการบริหาร, และรองกรรมการผู้จัดการ	50 ปี	- ปริญญาโทบัญชี จุฬาลงกรณ์มหาวิทยาลัย - ปริญญาตรีบัญชี จุฬาลงกรณ์มหาวิทยาลัย - อบรมหลักสูตร DCP รุ่นที่ 92/2007	-	-	2548 - ปัจจุบัน 2551 - ปัจจุบัน 2551 - ปัจจุบัน 2543 - 2548	- บริษัท โลทะกิจ เม็ททอล จำกัด (มหาชน) / แปรรูปสเตนเลสแม็ว่นอย่างครบวงจร - บริษัท ออโต้ เม็ททอล จำกัด / ผลิตและจำหน่ายท่อไอเสียสำหรับอุตสาหกรรมยานยนต์ - บริษัท ดี-สแตนเลส จำกัด / จำหน่ายผลิตภัณฑ์สเตนเลสเกรดเฉพาะ - บริษัท ซีโนเตอร์ (ไทยแลนด์) จำกัด / ผลิตและ จำหน่ายอุปกรณ์กระจายและควบคุมกระแสไฟฟ้า
4.	นายสมนึก ชนะสาร* กรรมการ, กรรมการบริหาร, ผู้จัดการฝ่ายขายและตลาด	47 ปี	- ปริญญาตรี คณะเศรษฐศาสตร์ มหาวิทยาลัยธรรมศาสตร์ - อบรมหลักสูตร DCP รุ่นที่ 106/2008	-	-	2551 - ปัจจุบัน 2542 - ปัจจุบัน 2551 - ปัจจุบัน 2551 - ปัจจุบัน	- บริษัท โลทะกิจ เม็ททอล จำกัด (มหาชน) / แปรรูปสเตนเลสแม็ว่นอย่างครบวงจร - บริษัท โลทะกิจ เม็ททอล จำกัด (มหาชน) / แปรรูปสเตนเลสแม็ว่นอย่างครบวงจร - บริษัท ออโต้ เม็ททอล จำกัด / ผลิตและจำหน่ายท่อไอเสียสำหรับอุตสาหกรรมยานยนต์ - บริษัท ดี-สแตนเลส จำกัด / จำหน่ายผลิตภัณฑ์สเตนเลสเกรดเฉพาะ
5.	นายอนุรุฑ ว่องวานิช กรรมการ	51 ปี	- ปริญญาโท คณะบริหารธุรกิจ สาขาการจัดการสถาบัน บัณฑิตบริหารธุรกิจศศินทร์ จุฬาลงกรณ์มหาวิทยาลัย - ปริญญาตรี สาขาเศรษฐศาสตร์และ รัฐศาสตร์ มหาวิทยาลัย ฮาวาย มลรัฐฮาวาย ประเทศสหรัฐอเมริกา	-	-	2548 - ปัจจุบัน 2539 - ปัจจุบัน 2547 - ปัจจุบัน 2539 - ปัจจุบัน 2551 - ปัจจุบัน	- บริษัท โลทะกิจ เม็ททอล จำกัด (มหาชน) / แปรรูปสเตนเลสแม็ว่นอย่างครบวงจร - บริษัท อังกฤษตรางู (แอล.พี.) จำกัด / ผลิตน้ำหอม เครื่องสำอาง ยารักษาโรค - บริษัท ว่องวานิช โอลด์คิง จำกัด / ธุรกิจลงทุน - บริษัท ทำงขายยาอังกฤษ (ตรางู) จำกัด / ผู้จัดจำหน่ายสินค้าของใช้ส่วนตัว และเวชภัณฑ์ สมุนไพร - บริษัท ฟาร์มาคอสเม็ท จำกัด (มหาชน) / ผู้จัดจำหน่ายผลิตภัณฑ์กันแดดกันอิมผิว และเครื่องสำอาง

หมายเหตุ : \* กรรมการผู้มีอำนาจลงนาม

# ประวัติกรรมการและผู้บริหาร

ลำดับ ที่	ชื่อ-สกุล ตำแหน่ง	อายุ (ปี)	คุณวุฒิทางการศึกษา	สัดส่วน การถือหุ้น ในบริษัท (ณ 31 มี.ค. 2556)	ความสัมพันธ ทางครอบครัว ระหว่าง ผู้บริหาร	ประสบการณ์ทำงานในระยะ 5 ปีย้อนหลัง		
						ช่วงเวลา (ปี)	ตำแหน่ง	ชื่อนายงาน/บริษัท/ประเภทธุรกิจ
6.	นายธีระ ณ วังขนาย กรรมการ, กรรมการอิสระ และกรรมการตรวจสอบ	56 ปี	- หลักสูตรนักบริหารชั้นสูง (Senior Executive Program) สถาบันบัณฑิต บริหารธุรกิจศศินทร์ จุฬาลงกรณ์มหาวิทยาลัย - วิทยาลัยเทคโนโลยีรัตน น้ำตาด รัฐวิวัฒน์สแตนดี ประเทศออสเตรเลีย - สถาบันด้านเทคโนโลยีแห่ง เวสต์เทิร์นออสเตรเลีย ประเทศออสเตรเลีย - บรมมหาลักสูตร DCP รุ่นที่ 54/2005 เดือนมีนาคม 2548	-	-	<ul style="list-style-type: none"> <li>- บริษัท โกลเทค เม็ททอล จำกัด (มหาชน) / บริษัทบูสเตอร์เน็ทอย่างครบวงจร</li> <li>- บริษัท เอสดีมา คอนซัลติ้ง จำกัด / คำอาหารสด อาหารแห้ง และอาหารสำเร็จรูป</li> <li>- บริษัท การค้าอุตสาหกรรมน้ำตาด จำกัด / ส่งออกน้ำตาด</li> <li>- บริษัท ศรีเตนซ์ จำกัด / ขายส่งน้ำตาด</li> <li>- บริษัท เจ้าจอม จำกัด / รับฝากเก็บน้ำตาด ขนถ่ายน้ำตาด</li> <li>- บริษัท น้ำตาดลมทิว จำกัด / ผลิตภัณฑ์จำหน่ายน้ำตาดทราย</li> <li>- บริษัท น้ำตาดราชสีมา จำกัด / ผลิตภัณฑ์จำหน่ายน้ำตาดทราย</li> <li>- บริษัท น้ำตาดลิ่งเพ็ญมงคล จำกัด / ผลิตภัณฑ์จำหน่ายน้ำตาดทราย</li> <li>- บริษัท น้ำตาดวิงขนาย จำกัด / ผลิตภัณฑ์จำหน่ายน้ำตาดทราย</li> <li>- บริษัท น้ำตาดและพาลีนิซซ์ จำกัด / การเกษตรและพาณิชย์</li> <li>- บริษัท วิงขนาย เทอร์มินัล จำกัด / ขนถ่ายน้ำตาด</li> <li>- บริษัท วิงบีเนส จำกัด / ดำเนินการผ่านการศุลกากร</li> <li>- บริษัท อ่างทองคลังสินค้า จำกัด / รับฝากเก็บน้ำตาด ขนถ่ายสินค้า</li> <li>- บริษัท อาวไทยคลังสินค้า จำกัด / สินค้าเกษตร</li> <li>- บริษัท อุตสาหกรรมน้ำตาด ที.เอ็น. จำกัด / ผลิตภัณฑ์จำหน่ายน้ำตาดทราย</li> <li>- บริษัท อุตสาหกรรมองเรียน จำกัด / ผลิตภัณฑ์จำหน่ายน้ำตาดทราย</li> <li>- บริษัท วังชูการ์ โฮลดิ้ง จำกัด</li> <li>- บริษัท วังชัยนาท จำกัด</li> </ul>		
				ปัจจุบัน		<ul style="list-style-type: none"> <li>2548 - ปัจจุบัน</li> <li>2546 - ปัจจุบัน</li> <li>2530 - ปัจจุบัน</li> <li>2537 - ปัจจุบัน</li> <li>2529 - ปัจจุบัน</li> <li>2535 - ปัจจุบัน</li> <li>2535 - ปัจจุบัน</li> <li>2535 - ปัจจุบัน</li> <li>2530 - ปัจจุบัน</li> <li>ปัจจุบัน</li> <li>2531 - ปัจจุบัน</li> <li>2534 - ปัจจุบัน</li> <li>2535 - ปัจจุบัน</li> <li>2535 - ปัจจุบัน</li> <li>2530 - ปัจจุบัน</li> <li>ปัจจุบัน</li> <li>2555 - ปัจจุบัน</li> <li>2555 - ปัจจุบัน</li> </ul>		

## ประวัติกรรมการและผู้บริหาร

ลำดับ ที่	ชื่อ-สกุล ตำแหน่ง	อายุ (ปี)	คุณวุฒิทางการศึกษา	สัดส่วน การถือหุ้น ในบริษัท (ณ 31 มี.ค. 2556)	ความสัมพันธ์ ทางครอบครัว ผู้บริหาร	ประสบการณ์ทำงานในระยะ 5 ปีย้อนหลัง	
						ช่วงเวลา (ปี)	ตำแหน่ง
7.	นายเลิศ นิตยธีรานนท์ กรรมการ, กรรมการอิสระ และกรรมการตรวจสอบ	51 ปี	- Master of Business Administration (International Business) University of Southern California U.S.A. - Bachelor of Science Mechanical Engineering and Applied Mechanics University of Pennsylvania U.S.A. - อบรมหลักสูตร Director Accreditation Program รุ่นที่ 35/2005 วันที่ 1 เมษายน 2548	-	-	2548 - ปัจจุบัน 2527 - ปัจจุบัน	- บริษัท โลหะกิจ เม็ททอล จำกัด (มหาชน) / แปรรูปสเตนเลสด้วยกระบวนการ - บริษัท โรแยลคอนคอร์ด อินเทอร์เน็ต จำกัด / ให้บริการขายสินค้า
8.	นางจันทรีเพ็ญ จิตรสวัสดิ์ ผู้จัดการฝ่ายบริหารงาน	42 ปี	- ประกาศนียบัตรวิชาชีพ ชั้นสูง ปวส. วิทยาลัยบริหาร ธุรกิจ สาขาคอมพิวเตอร์ ธุรกิจ	-	-	2550 - ปัจจุบัน 2545 - 2549	- บริษัท โลหะกิจ เม็ททอล จำกัด (มหาชน) / แปรรูปสเตนเลสด้วยกระบวนการ - บริษัท โลหะกิจ เม็ททอล จำกัด (มหาชน) / แปรรูปสเตนเลสด้วยกระบวนการ
9.	นายวิศิษฐ์ วรรษศิริโกวิท ผู้จัดการฝ่ายบัญชีและการเงิน	46 ปี	MBA, มหาวิทยาลัย ธรรมศาสตร์ -ปริญญาตรี การบัญชี มหาวิทยาลัยธรรมศาสตร์	-	-	2552 - ปัจจุบัน 2551 - 2552 2547 - 2550 2541 - 2547	- บริษัท โลหะกิจ เม็ททอล จำกัด (มหาชน) / แปรรูปสเตนเลสด้วยกระบวนการ - บริษัท อีสท์ เวสต์ ซีต จำกัด / ผลิตและจำหน่ายเมล็ดพันธุ์พืช ดอกไม้ - บริษัท อัสฟา - ลาวาล (ไทยแลนด์) จำกัด / จัดจำหน่ายเครื่องจักรและอุปกรณ์ทางด้านวิศวกรรม - บริษัท โรย ไดเอกโนสติกส์ (ประเทศไทย) จำกัด / จัดจำหน่ายยาเคมีทางการแพทย์และอุปกรณ์ เครื่องจักรทางการแพทย์

## ประวัติกรรมการและผู้บริหาร

ลำดับ ที่	ชื่อ-สกุล ตำแหน่ง	อายุ (ปี)	คุณวุฒิทางการศึกษา	สัดส่วน การถือหุ้น ในบริษัท (ณ 31 มี.ค. 2556)	ความสัมพันธ์ ระหว่าง ผู้บริหาร	ประสบการณ์ทำงานในระยะเวลา 5 ปีย้อนหลัง		
						ช่วงเวลา (ปี)	ตำแหน่ง	ชื่อหน่วยงาน/บริษัท/ประเภทธุรกิจ
10.	นายวราศักดิ์ วงศ์ประกรณกุล ผู้จัดการโรงงาน	47 ปี	- MBA มหาวิทยาลัยบูรพา - วศ.บ. วิศวกรรมศาสตร์ เครื่องกล จุฬาลงกรณ์มหาวิทยาลัย	-	-	2555 - ปัจจุบัน	- ผู้จัดการฝ่ายผลิต	- บริษัท โกลเทคกิจ เม็ททอล จำกัด (มหาชน) / แปรรูปสเตนเลสด้วยกระบวนการบวงจร
						2549 - 2554	- ผู้จัดการการผลิตสินค้า มูลค่าเพิ่ม	- บริษัท สยามอุตสาหกรรม ยิบซัม จำกัด



# คำอธิบายและการวิเคราะห์ของฝ่ายการจัดการ

## 1. ผลการดำเนินงาน

(หน่วย : ล้านบาท)

งบการเงินรวม	ประจำปีสิ้นสุดวันที่ 31 มี.ค.			
	เม.ย. 2555 - มี.ค. 2556**	เม.ย. 2554 - มี.ค. 2555	เปลี่ยนแปลง	% เปลี่ยนแปลง
รายได้จากการขายและบริการ	2,889.38	2,287.87	601.51	26.3%
รายได้อื่น	49.26	34.07	15.19	44.6%
<b>รายได้รวม</b>	<b>2,938.64</b>	<b>2,321.94</b>	<b>616.70</b>	<b>26.6%</b>
ต้นทุนขายและบริการ	2,542.06	2,037.69	504.37	24.8%
ค่าใช้จ่ายในการขาย	63.29	50.40	12.89	25.6%
ค่าใช้จ่ายในการบริหาร	83.99	67.61	16.38	24.2%
<b>รวมค่าใช้จ่าย</b>	<b>2,689.34</b>	<b>2,155.70</b>	<b>533.64</b>	<b>24.8%</b>
<b>กำไรก่อนดอกเบี้ยจ่ายและภาษีเงินได้</b>	<b>249.30</b>	<b>166.24</b>	<b>83.06</b>	<b>50.0%</b>
ค่าใช้จ่ายทางการเงิน	-17.94	-19.60	1.66	-8.5%
ส่วนแบ่งกำไรจากเงินลงทุนในบริษัทร่วม	2.11	1.62	0.49	30.3%
ภาษีเงินได้นิติบุคคล	-32.17	-25.78	-6.39	24.8%
<b>กำไรสุทธิ</b>	<b>201.30</b>	<b>122.48</b>	<b>78.82</b>	<b>64.4%</b>
ส่วนแบ่งกำไรสุทธิของผู้ถือหุ้นส่วนน้อยของบริษัทย่อย	-44.10	-25.76	-18.34	71.2%
<b>กำไรสุทธิส่วนที่เป็นของผู้ถือหุ้นบริษัทใหญ่</b>	<b>157.20</b>	<b>96.72</b>	<b>60.48</b>	<b>62.5%</b>

\*\* รวมผลประกอบการระยะเวลาสองเดือน (กุมภาพันธ์และ มีนาคม 2556) ของบริษัทย่อยรายใหม่

ผลประกอบการงวดประจำปี สิ้นสุดวันที่ 31 มีนาคม 2556 บริษัทและบริษัทย่อยมีกำไรสุทธิในส่วนของผู้ถือหุ้นบริษัทใหญ่จำนวน 157.20 ล้านบาท เพิ่มขึ้น 60.48 ล้านบาทหรือเพิ่มขึ้นร้อยละ 62.5 โดยยอดขายและกำไรเติบโตเมื่อเทียบกับผลประกอบการช่วงเดียวกันของปีก่อน ซึ่งมีผลกำไรสุทธิ 96.72 ล้านบาท ทั้งนี้เนื่องจากผลประกอบการที่แข็งแกร่งในปีปัจจุบันและฐานที่ต่ำในปีก่อนหน้าจากผลกระทบอุทกภัย นอกจากนี้ผลประกอบการในปีปัจจุบันยังได้รับปัจจัยบวกสนับสนุนจากการเติบโตของอุตสาหกรรมยานยนต์ในประเทศไทยจากคำสั่งซื้อที่คงค้างมาจากปีก่อนหน้า นโยบายลดต้นทุนแรกขของรัฐบาล การผลักดันยอดขายในอุตสาหกรรมเครื่องใช้ไฟฟ้าและกลุ่มก่อสร้าง นอกจากนี้ในระหว่างปี บริษัทได้เข้าซื้อกิจการแห่งหนึ่งและเสร็จสิ้นในเดือนมกราคม 2556 โดยบริษัทถือหุ้นทั้งหมดในบริษัทดังกล่าว ผลประกอบการในปีปัจจุบันของบริษัทและบริษัทย่อยจึงได้รวมผลประกอบการสองเดือนสำหรับเดือนกุมภาพันธ์และ มีนาคมของบริษัทย่อยรายใหม่ซึ่งมีกำไรสุทธิจำนวน 6.40 ล้านบาทเป็นส่วนหนึ่งของผลประกอบการในปีปัจจุบัน

ทั้งนี้กำไรก่อนดอกเบี้ยจ่ายและภาษีเงินได้เพิ่มขึ้น 83.06 ล้านบาท ในขณะที่มีค่าใช้จ่ายจากภาษีเงินได้นิติบุคคลเพิ่มขึ้น 6.39 ล้านบาท ค่าใช้จ่ายทางการเงินลดลง 1.66 ล้านบาทซึ่งเป็นผลจากกระแสเงินสดที่เพิ่มขึ้นจากกำไรจากการดำเนินงาน และมีส่วนแบ่งกำไรสุทธิของผู้ถือหุ้นส่วนน้อยของบริษัทย่อยเพิ่มขึ้น 18.34 ล้านบาทในปีปัจจุบันจากผลประกอบการของบริษัทย่อยที่เติบโตทั้งยอดขายและผลกำไร

### 1.1 รายได้

รายได้สำหรับงวดประจำปี สิ้นสุดวันที่ 31 มีนาคม 2556 บริษัทและบริษัทย่อยมีรายได้จากการขายและบริการจำนวน 2,889.38 ล้านบาท เปรียบเทียบกับงวดเดียวกันของปีก่อนที่มีรายได้จากการขายและบริการจำนวน 2,287.87 ล้านบาท เพิ่มขึ้นในอัตราร้อยละ 26.3 โดยบริษัทและบริษัทย่อยมีปริมาณน้ำหนักรายได้รวมเพิ่มขึ้นมากจากช่วงเวลาเดียวของปีก่อนจากยอดขายจำหน่ายของบริษัทและบริษัทย่อยที่สูงในปีปัจจุบันและ ไม่ได้รับผลกระทบจากเหตุการณ์น้ำท่วมดังเช่นในปีก่อน ทั้งนี้ยอดขายรวมได้รวมยอดขายจากบริษัทย่อยรายใหม่ในระยะเวลาสองเดือนจำนวน 132.64 ล้านบาท

รายได้จากการขายของบริษัทและบริษัทย่อยส่วนใหญ่เป็นรายได้จากการขายในประเทศ โดยในงวดประจำปีสิ้นสุดวันที่ 31 มีนาคม 2556 บริษัทและบริษัทย่อยมีรายได้จากการขายในประเทศคิดเป็นสัดส่วนร้อยละ 99.99 ของรายได้รวมจากการขายและบริการ ทั้งนี้สัดส่วนที่เพิ่มขึ้นมาจากยอดขายในประเทศเป็นผลมาจากการขยายตัวของยอดขายในประเทศ ประกอบกับการส่งออกไปยังต่างประเทศที่ลดลงของการส่งออกสินค้าประเภทท่อไอเสียของบริษัทย่อย และ ยอดขายในประเทศที่เพิ่มเติมจากยอดขายบางส่วนจากบริษัทย่อยรายใหม่

รายได้ตามกลุ่มอุตสาหกรรม

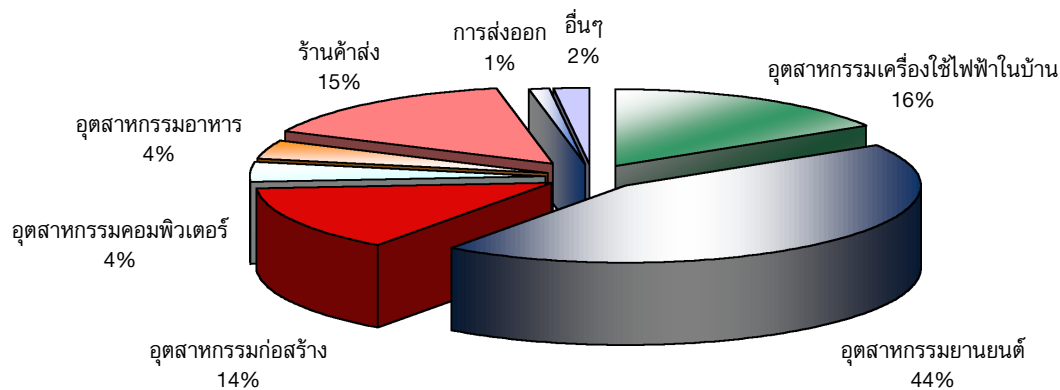

## 1.2 รายได้อื่น

รายได้อื่น ได้แก่ รายได้จากดอกเบี้ยรับ กำไรจากการขายทรัพย์สิน รายได้จากการขายเศษเหล็ก สำหรับงวดประจำปีสิ้นสุดวันที่ 31 มีนาคม 2556 จำนวน 49.26 ล้านบาท หรือเพิ่มขึ้นร้อยละ 15.19 จากงวดเดียวกันของปีก่อน ตามลำดับ ทั้งนี้การเพิ่มขึ้นเนื่องมาจากการรับรู้กำไรจากการต่อรองราคาซื้อในบริษัทย่อยรายใหม่จำนวน 9.60 ล้านบาท ในปีปัจจุบันและไม่มีกำไรดังกล่าวในปีก่อน

รายได้อื่นที่สำคัญ คือ รายได้จากการขายเศษเหล็ก ซึ่งมีที่มาจากกรณีที่บริษัทและบริษัทย่อยนำวัตถุดิบประเภทแผ่นสแตนเลสรีดเย็นชนิดม้วน แผ่น และแถบ มาผ่านกระบวนการแปรรูปต่างๆ ตามคำสั่งของลูกค้า เช่น การตัดตามความกว้าง ยาว ตามที่ลูกค้ากำหนด และมีเศษที่เหลือจากการแปรรูปดังกล่าว โดยบริษัทและบริษัทย่อยนำเศษที่เหลือดังกล่าวไปจำหน่าย และบันทึกบัญชีเป็นรายได้อื่น

## 1.3 ต้นทุนขาย

ต้นทุนขายส่วนใหญ่ของบริษัทและบริษัทย่อยมาจากต้นทุนวัตถุดิบประเภทสแตนเลสรีดเย็นชนิดม้วนและแผ่น และสแตนเลสเกรดเฉพาะ ซึ่งทางบริษัทและบริษัทย่อยได้นำมาแปรรูปเป็นผลิตภัณฑ์สแตนเลสประเภทต่างๆ โดยในงวดประจำปีสิ้นสุดวันที่ 31 มีนาคม 2556 บริษัทและบริษัทย่อยมีต้นทุนขายจำนวน 2,542.06 ล้านบาท หรือคิดเป็นสัดส่วนร้อยละ 86.50 ของรายได้รวม ลดลงร้อยละ 1.26 เมื่อเปรียบเทียบกับงวดประจำปีสิ้นสุดวันที่ 31 มีนาคม 2555 ที่มีต้นทุนขายจำนวน 2,037.69 ล้านบาท หรือคิดเป็นสัดส่วนร้อยละ 87.76 ของรายได้รวม บริษัทและบริษัทย่อยมีต้นทุนขายที่เพิ่มขึ้นในอัตราร้อยละ 24.8 ในขณะที่รายได้จากการขายและบริการที่เพิ่มขึ้นในอัตราร้อยละ 26.3 เมื่อเทียบกับปีก่อนหน้า

## 1.4 ค่าใช้จ่ายในการขาย

ค่าใช้จ่ายในการขายและบริหารที่สำคัญประกอบด้วยค่าใช้จ่ายพนักงานขาย ค่าขนส่ง ค่าใช้จ่ายในการส่งเสริมการขาย โดยงวดประจำปี สิ้นสุดวันที่ 31 มีนาคม 2556 บริษัทและบริษัทย่อยมีค่าใช้จ่ายในการขาย จำนวน 63.29 ล้านบาท เปรียบเทียบกับงวดเดียวกันของปีก่อนที่มีค่าใช้จ่ายในการขายจำนวน 50.40 ล้านบาท หรือคิดเป็นอัตราร้อยละ 25.6 ทั้งนี้ค่าใช้จ่ายที่เพิ่มขึ้น เนื่องมาจากการเปรียบเทียบกับค่าใช้จ่ายในการจัดส่งสินค้าที่ต่ำและค่าใช้จ่ายด้านการตลาดผ่านแปรที่ลดลงในปีก่อนหน้าในช่วงผลกระทบจากเหตุการณ์น้ำท่วม และค่าใช้จ่ายเพิ่มเติมจากบริษัทย่อยรายใหม่ระยะเวลาสองเดือนจำนวน 2.44 ล้านบาท

สัดส่วนค่าใช้จ่ายในการขายต่อรายได้รวมสำหรับงวดประจำปี สิ้นสุดวันที่ 31 มีนาคม 2556 เท่ากับร้อยละ 2.15 ลดลงเล็กน้อยเมื่อเปรียบเทียบกับงวดเดียวกันของปีก่อนที่สัดส่วนค่าใช้จ่ายในการขายต่อรายได้รวม คิดเป็นสัดส่วนร้อยละ 2.17

#### 1.5 ค่าใช้จ่ายในการบริหาร

ค่าใช้จ่ายในการบริหารที่สำคัญประกอบด้วยค่าใช้จ่ายผู้บริหาร และค่าใช้จ่ายพนักงานแผนกต่างๆ นอกเหนือจากฝ่ายขาย ค่าเช่าสำนักงาน และ ค่าใช้จ่ายในการบริหารจัดการต่างๆ โดยงวดประจำปี สิ้นสุดวันที่ 31 มีนาคม 2556 บริษัทและบริษัทย่อยมีค่าใช้จ่ายในการบริหาร จำนวน 83.99 ล้านบาท เปรียบเทียบกับงวดเดียวกันของปีก่อนที่มีค่าใช้จ่ายในการบริหารจำนวน 67.61 ล้านบาท หรือคิดเป็นอัตราเพิ่มขึ้นร้อยละ 24.2 ทั้งนี้การเพิ่มขึ้นของค่าใช้จ่ายในการบริหาร เนื่องมาจากการรับรู้ค่าใช้จ่ายจำนวน 6.24 ล้านบาทสำหรับบริการทางวิชาชีพของผู้เชี่ยวชาญภายนอกเพื่อทำการตรวจสอบในธุรกรรมการซื้อขาย และค่าใช้จ่ายเพิ่มเติมจากบริษัทย่อยรายใหม่ระยะเวลาสองเดือนจำนวน 3.48 ล้านบาท

ค่าใช้จ่ายในการบริหารคิดเป็นสัดส่วนค่าใช้จ่ายในการขายต่อรายได้รวมสำหรับงวดประจำปีสิ้นสุดวันที่ 31 มีนาคม 2556 เท่ากับร้อยละ 2.86 ลดลงเล็กน้อยเมื่อเปรียบเทียบกับงวดเดียวกันของปีก่อนที่สัดส่วนค่าใช้จ่ายในการขายต่อรายได้รวม คิดเป็นสัดส่วนร้อยละ 2.91

#### 1.6 กำไร (ขาดทุน) ก่อนดอกเบี้ยจ่ายและภาษีเงินได้ และกำไร (ขาดทุน) สุทธิ

ในงวดประจำปี สิ้นสุดวันที่ 31 มีนาคม 2556 บริษัทและบริษัทย่อยมีผลกำไรจากการดำเนินงานก่อนดอกเบี้ยจ่ายและภาษีเงินได้จำนวน 249.30 ล้านบาทเมื่อหักค่าใช้จ่ายทางการเงินจำนวน 17.94 ล้านบาท และภาษีเงินได้จำนวน 32.17 ล้านบาท และส่วนแบ่งกำไรสุทธิของผู้ถือหุ้นส่วนน้อยของบริษัทย่อยจำนวน 44.10 ล้านบาท เมื่อรวมกับส่วนแบ่งกำไรจากเงินลงทุนในบริษัทร่วมจำนวน 2.11 ล้านบาท ส่งผลให้บริษัทและบริษัทย่อยมีผลกำไรสุทธิ 157.20 ล้านบาท เปรียบเทียบกับงวดเดียวกันของปีก่อนที่มีผลกำไรก่อนดอกเบี้ยจ่ายและภาษีเงินได้จำนวน 166.24 ล้านบาท และมีกำไรสุทธิ 96.72 ล้านบาท โดยกำไรสุทธิเพิ่มขึ้นร้อยละ 62.5

#### 1.7 ส่วนแบ่งกำไรจากเงินลงทุนในบริษัทร่วม

ในเดือน เมษายน 2552 บริษัทได้ลงทุนในหุ้นสามัญของบริษัท โมรี โลหะกิจ (ประเทศไทย) จำกัดโดยมีเงินลงทุนในหุ้นสามัญในสัดส่วนร้อยละ 49 และสิ้นสุดวันที่ 31 ธันวาคม 2556 และ 2555 บริษัทรับรู้ส่วนแบ่งกำไรในงบการเงินรวมตามวิธีส่วนได้เสียจำนวน 2.11 ล้านบาท และ 1.62 ล้านบาท ตามลำดับ

#### 1.8 ภาษีเงินได้นิติบุคคล

ในงวดประจำปีสิ้นสุดวันที่ 31 มีนาคม 2556 บริษัทและบริษัทย่อย มีภาษีเงินได้จากผลกำไรจากการดำเนินงานจำนวน 32.17 ล้านบาท หรือคิดเป็นอัตราเพิ่มขึ้นร้อยละ 24.8 ถึงแม้บริษัทได้รับรู้ภาษีเงินได้นิติบุคคลในอัตราภาษีเงินได้นิติบุคคลลดลงอยู่ที่ร้อยละ 23 จากร้อยละ 30 ในปีก่อนหน้า อย่างไรก็ตามกำไรสุทธิก่อนภาษีที่เพิ่มขึ้นในปีปัจจุบันทำให้มีภาษีเงินได้นิติบุคคลที่เพิ่มขึ้นเช่นกัน

#### 1.9 ส่วนแบ่งกำไรสุทธิของผู้ถือหุ้นส่วนน้อยของบริษัทย่อย

เมื่อวันที่ 1 ตุลาคม 2553 บริษัทใหญ่มีการขายเงินลงทุนบริษัทย่อยให้แก่พันธมิตรธุรกิจจากญี่ปุ่น Mory Industrial Inc. จึงมีการรับรู้ส่วนแบ่งของผู้ถือหุ้นส่วนน้อยของบริษัทย่อยจากผลกำไรสุทธิในบริษัทย่อยตามสัดส่วนการถือหุ้น สำหรับปีบัญชีปัจจุบันสิ้นสุด ณ วันที่ 31 มีนาคม 2556 ส่วนแบ่งกำไรสำหรับผู้มีส่วนได้เสียที่ไม่มีอำนาจในบริษัทย่อย เป็นจำนวนเงิน 44.10 ล้านบาท การเพิ่มขึ้นของส่วนแบ่งกำไรจากปีก่อนหน้าจำนวน 25.76 ล้านบาท หรือคิดเป็นอัตราเพิ่มร้อยละ 71.2 ทั้งนี้เนื่องมาจากยอดขายและกำไรในกลุ่มอุตสาหกรรมยานยนต์ที่เติบโตของบริษัทย่อยในปีปัจจุบันและส่วนแบ่งกำไรที่ต่ำในปีก่อนหน้าจากผลกระทบของอุทกภัย

#### 1.10 ความสามารถในการทำกำไร

บริษัทและบริษัทย่อยมีอัตรากำไรขั้นต้นสำหรับงวดประจำปีสิ้นสุดวันที่ 31 มีนาคม 2556 เท่ากับร้อยละ 12.02 เพิ่มขึ้นเปรียบเทียบกับงวดเดียวกันของปีก่อนที่มีอัตรากำไรขั้นต้นร้อยละ 10.94 สาเหตุหลักที่อัตรากำไรขั้นต้นเพิ่มขึ้นเนื่องจาก เนื่องมาจากการเพิ่มขึ้นในปริมาณขายโดยรวมในสินค้าที่มีอัตรากำไรขั้นต้นที่สูง

บริษัทและบริษัทย่อยมีอัตรากำไรสุทธิในส่วนของผู้ถือหุ้นในบริษัทใหญ่หรือรวมประจำปีสิ้นสุดวันที่ 31 มีนาคม 2556 เท่ากับกำไรร้อยละ 5.35 เปรียบเทียบกับงวดเดียวกันของปีก่อนที่มีอัตรากำไรสุทธิร้อยละ 4.17 กำไรสุทธิที่เพิ่มขึ้นเป็นผลมาจากกำไรขั้นต้นที่เพิ่มขึ้นดังกล่าวข้างต้น

## 2. ฐานะทางการเงิน

(หน่วย : ล้านบาท)

งบการเงินรวม	ณ วันที่ 31 มีนาคม 2556		ณ วันที่ 31 มีนาคม 2555	
	จำนวนเงิน	%	จำนวนเงิน	%
<b>สินทรัพย์</b>				
<b>สินทรัพย์หมุนเวียน</b>				
เงินสดและรายการเทียบเท่าเงินสด	87.28	3.59%	53.85	3.54%
เงินลงทุนชั่วคราว	70.51	2.90%	-	-
ลูกหนี้การค้าและลูกหนี้อื่น	855.39	35.16%	541.54	35.56%
สินค้าคงเหลือ - สุทธิ	896.03	36.83%	553.95	36.38%
สินทรัพย์หมุนเวียนอื่น	6.66	0.27%	7.03	0.46%
<b>รวมสินทรัพย์หมุนเวียน</b>	<b>1,915.87</b>	<b>78.75%</b>	<b>1,156.37</b>	<b>75.94%</b>
<b>สินทรัพย์ไม่หมุนเวียน</b>				
เงินลงทุนในบริษัทร่วม	11.25	0.46%	9.14	0.60%
เงินลงทุนระยะยาว	3.21	0.13%	-	-
เงินลงทุนระยะยาวอื่น	5.00	0.21%	-	-
ที่ดิน อาคารและอุปกรณ์ - สุทธิ	447.90	18.41%	349.50	22.95%
สินทรัพย์ไม่มีตัวตน - สุทธิ	0.48	0.02%	0.37	0.02%
เงินฝากสถาบันการเงินซึ่งมีข้อจำกัดในการใช้	46.00	1.89%	5.00	0.33%
สินทรัพย์ไม่หมุนเวียนอื่น	3.18	0.13%	2.46	0.16%
<b>รวมสินทรัพย์ไม่หมุนเวียน</b>	<b>517.02</b>	<b>21.25%</b>	<b>366.47</b>	<b>24.06%</b>
<b>รวมสินทรัพย์</b>	<b>2,432.89</b>	<b>100.00%</b>	<b>1,522.84</b>	<b>100.00%</b>
<b>หนี้สินและส่วนของผู้ถือหุ้น</b>				
<b>หนี้สินหมุนเวียน</b>				
เงินเบิกเกินบัญชีและเงินกู้ยืมระยะสั้น จากสถาบันการเงิน	469.89	19.31%	266.17	17.48%
เจ้าหนี้การค้าและเจ้าหนี้อื่น	531.90	21.85%	223.12	14.65%
เจ้าหนี้ตามสัญญาเช่าทางการเงินที่ถึงกำหนด ชำระภายในหนึ่งปี	4.35	0.18%	3.63	0.24%
ภาษีเงินได้นิติบุคคลค้างจ่าย	25.11	1.03%	9.35	0.61%
หนี้สินหมุนเวียนอื่น	8.44	0.35%	6.07	0.40%
<b>รวมหนี้สินหมุนเวียน</b>	<b>1,039.29</b>	<b>42.72%</b>	<b>508.34</b>	<b>33.38%</b>
<b>หนี้สินไม่หมุนเวียน</b>				
เจ้าหนี้ตามสัญญาเช่าทางการเงิน	8.03	0.33%	9.57	0.63%
สำรองผลประโยชน์ระยะยาวของพนักงาน	25.33	1.04%	16.07	1.05%
<b>รวมหนี้สินไม่หมุนเวียน</b>	<b>33.36</b>	<b>1.37%</b>	<b>25.64</b>	<b>1.68%</b>
<b>รวมหนี้สิน</b>	<b>1,072.65</b>	<b>44.09%</b>	<b>533.98</b>	<b>35.06%</b>

(หน่วย : ล้านบาท)

งบการเงินรวม	ณ วันที่ 31 มีนาคม 2556		ณ วันที่ 31 มีนาคม 2555	
	จำนวนเงิน	%	จำนวนเงิน	%
<b>ส่วนของผู้ถือหุ้น</b>				
ทุนเรือนหุ้น	383.00		320.00	
ทุนจดทะเบียน				
ทุนที่ออกและเรียกชำระแล้ว	383.00	15.74%	320.00	21.01%
ส่วนเกินมูลค่าหุ้น	519.67	21.36%	330.67	21.72%
กำไรสะสม				
จัดสรรแล้ว-สำรองตามกฎหมาย	38.05	1.57%	24.46	1.61%
ส่วนของผู้ถือหุ้นบริษัท	250.16	10.28%	183.32	12.04%
ส่วนของผู้มีส่วนได้เสียที่ไม่มีอำนาจควบคุม ของบริษัทย่อย	169.36	6.96%	130.41	8.56%
<b>รวมส่วนของผู้ถือหุ้น</b>	<b>1,360.24</b>	<b>55.91%</b>	<b>988.86</b>	<b>64.94%</b>
<b>รวมหนี้สินและส่วนของผู้ถือหุ้น</b>	<b>2,432.89</b>	<b>100.00%</b>	<b>1,522.84</b>	<b>100.00%</b>

## 2.1 สินทรัพย์

สำหรับมูลค่าทรัพย์สินสิ้นสุด ณ วันที่ 31 มีนาคม 2556 และ 2555 บริษัทและบริษัทย่อยมีสินทรัพย์รวมจำนวน 2,432.89 ล้านบาท และ 1,522.84 ล้านบาท ตามลำดับ ทรัพย์สินเพิ่มขึ้นจำนวน 910.05 ล้านบาท ส่วนใหญ่มาจากการรวมทรัพย์สินของบริษัทย่อยรายใหม่ เนื่องจากบริษัทและบริษัทย่อยดำเนินธุรกิจหลักด้านการแปรรูปสแตนเลสภัณฑ์อย่างครบวงจรซึ่งประกอบด้วยการจัดหา แปรรูป ผลิต และจำหน่ายผลิตภัณฑ์สแตนเลส และบริษัทย่อยแห่งหนึ่งเป็นผู้จำหน่ายโลหะและอลูมิเนียม ดังนั้น สินทรัพย์ที่สำคัญส่วนใหญ่จะอยู่ในรูปสินค้าคงเหลือ ลูกหนี้การค้า และที่ดิน อาคาร และอุปกรณ์ โดยมีรายละเอียดดังนี้

- 2.1.1 เงินลงทุนชั่วคราว ณ วันที่ 31 มีนาคม 2556 จำนวน 70.51 ล้านบาท (สัดส่วนร้อยละ 2.90 ของสินทรัพย์รวม) เป็นเงินลงทุนระยะสั้นในหน่วยลงทุนเพื่อเป็นเงินทุนหมุนเวียนสำหรับซื้อวัตถุดิบของบริษัทย่อยรายใหม่
- 2.1.2 สินค้าคงเหลือ ณ วันที่ 31 มีนาคม 2556 และ 2555 บริษัทและบริษัทย่อยมีสินค้าคงเหลือ-สุทธิ จำนวน 896.03 ล้านบาท (สัดส่วนร้อยละ 36.83 ของสินทรัพย์รวม) และจำนวน 553.95 ล้านบาท (สัดส่วนร้อยละ 36.38 ของสินทรัพย์รวม) สินค้าคงเหลือที่เพิ่มขึ้นมาจากการรวมสินค้าคงเหลือจากบริษัทย่อยรายใหม่ซึ่งส่วนใหญ่เป็นสินค้าประเภททองแดง อลูมิเนียม และสแตนเลส
- 2.1.3 ลูกหนี้การค้าและลูกหนี้อื่น ณ วันที่ 31 มีนาคม 2556 และ 2555 บริษัทและบริษัทย่อยมีลูกหนี้การค้าและลูกหนี้อื่น จำนวน 855.39 ล้านบาท (สัดส่วนร้อยละ 35.16 ของสินทรัพย์รวม) และจำนวน 541.54 ล้านบาท (สัดส่วนร้อยละ 35.56 ของสินทรัพย์รวม) ตามลำดับ ลูกหนี้ที่เพิ่มขึ้นมาจากการรวมลูกหนี้จากบริษัทย่อยรายใหม่ และ ยอดขายที่เพิ่มขึ้นในไตรมาสสุดท้าย
- 2.1.4 ที่ดิน อาคาร และอุปกรณ์ ได้แก่ ที่ดินและส่วนปรับปรุงที่ดิน อาคารและสิ่งติดตั้ง เครื่องจักรและอุปกรณ์ เครื่องตกแต่งและอุปกรณ์สำนักงาน ยานพาหนะ และงานระหว่างก่อสร้าง โดย ณ วันที่ 31 มีนาคม 2556 และ 2555 บริษัทและบริษัทย่อยมีที่ดิน อาคาร และอุปกรณ์ - สุทธิ จำนวน 447.90 ล้านบาท (สัดส่วนร้อยละ 18.41 ของสินทรัพย์รวม) และจำนวน 349.50 ล้านบาท (สัดส่วนร้อยละ 22.95 ของสินทรัพย์รวม) ตามลำดับ ทั้งนี้มูลค่าที่เพิ่มขึ้นส่วนใหญ่มาจากการปรับปรุงประสิทธิภาพเครื่องตัดของบริษัท การซื้อเครื่องจักรสำหรับงานผลิตท่อไอเสียของบริษัทย่อยแห่งหนึ่ง และ การรวมมูลค่าของที่ดิน อาคาร และ อุปกรณ์ต่างๆ จากบริษัทย่อยรายใหม่
- 2.1.5 เงินฝากสถาบันการเงินซึ่งมีข้อจำกัดในการใช้ ณ วันที่ 31 มีนาคม 2556 จำนวน 46.00 ล้านบาท (สัดส่วนร้อยละ 1.89 ของสินทรัพย์รวม) ส่วนใหญ่เป็นเงินฝากในสถาบันการเงินของบริษัทย่อยรายใหม่เพื่อเป็นหลักประกันสำหรับวงเงินกู้จากสถาบันการเงิน

## 2.2 หนี้สิน

หนี้สินรวมของบริษัทและบริษัทย่อย ณ วันที่ 31 มีนาคม 2556 และ 2555 มีจำนวน 1,072.65 ล้านบาท และ 533.98 ล้านบาท ตามลำดับ โดยมีการเพิ่มขึ้นของหนี้สินที่สำคัญ ได้แก่ และเจ้าหนี้การค้า เงินกู้ยืมระยะสั้น และ เงินกู้ทรัสต์รีซีท ของบริษัทย่อยรายใหม่

## 2.3 ส่วนของผู้ถือหุ้น

ณ วันที่ 31 มีนาคม 2556 ส่วนของผู้ถือหุ้นจากงบการเงินรวมจำนวน 1,360.24 ล้านบาท เพิ่มขึ้นจากส่วนของผู้ถือหุ้น ณ วันที่ 31 มีนาคม 2555 จำนวน 988.86 ล้านบาท สาเหตุสำคัญเนื่องจากผลกำไรสุทธิเบ็ดเสร็จจำนวน 157.20 ล้านบาท การจ่ายเงินปันผลจำนวน 81.95 ล้านบาท และมีส่วนของผู้ถือหุ้นส่วนน้อยจำนวน 169.36 ล้านบาท จากแบ่งส่วนกำไรและมูลค่าหุ้นทุนของผู้ถือหุ้นส่วนน้อยในบริษัทย่อย ทั้งนี้เมื่อวันที่ 31 มกราคม 2556 บริษัทได้ดำเนินการเพิ่มทุนจำนวน 63.00 ล้านบาท โดยมีมูลค่าตลาดจำนวน 252.00 ล้านบาทเพื่อชำระให้กับผู้ถือหุ้นเดิมของบริษัทย่อยรายใหม่ในการซื้อกิจการ

ด้านสัดส่วนหนี้สินต่อส่วนของผู้ถือหุ้น ณ วันที่ 31 มีนาคม 2556 และ 2555 เท่ากับ 0.79 เท่า และ 0.54 เท่า ตามลำดับ

## 3. กระแสเงินสด

(หน่วย : ล้านบาท)

รายละเอียด	ณ 31 มี.ค. 2556	ณ 31 มี.ค. 2555
กระแสเงินสดสุทธิจาก (ใช้ไปใน) กิจกรรมดำเนินงาน	180.29	151.41
กระแสเงินสดสุทธิใช้ไปในกิจกรรมลงทุน	-52.81	-57.88
กระแสเงินสดสุทธิจาก (ใช้ไปใน) กิจกรรมจัดหาเงิน	-94.07	-73.66
ผลกระทบจากการเปลี่ยนแปลงของอัตราแลกเปลี่ยนที่มีต่อเงินสด และรายการเทียบเท่าเงินสด	0.02	0.01
กระแสเงินสดสุทธิเพิ่มขึ้น (ลดลง) สุทธิ	33.43	19.88

ในปีบัญชีสิ้นสุดวันที่ 31 มีนาคม 2556 บริษัทและบริษัทย่อยมีกระแสเงินสดสุทธิได้มาจากกิจกรรมดำเนินงานเพิ่มขึ้น 180.29 ล้านบาท โดยเป็นกระแสเงินสดที่เพิ่มขึ้นจากผลประกอบการจำนวน 285.38 ล้านบาท แต่เงินทุนหมุนเวียนสุทธิลดลงจำนวน -105.09 ล้านบาท ทั้งนี้เงินทุนหมุนเวียนที่ลดลงสุทธิส่วนใหญ่มาจากมูลค่าลูกหนี้และสินค้าคงเหลือที่เพิ่มขึ้นจากยอดขายที่ขยายตัวในสามเดือนล่าสุดและการจัดหาวัตถุดิบเพิ่มเติมเพื่อรองรับการขยายตัวในระยะต่อไป ถึงแม้ว่าบริษัทจะได้รับเครดิตการค้าที่นานขึ้นจากผู้จัดจำหน่ายวัตถุดิบ

นอกจากนี้กระแสเงินสดส่วนหนึ่งได้นำมาใช้ไปในกิจกรรมลงทุนสุทธิจำนวน -52.81 ล้านบาท โดยเป็นการซื้อเครื่องจักรสำหรับงานท่อไอเสียของบริษัทย่อย งานปรับปรุงประสิทธิภาพเครื่องตัดของบริษัท และ มียอดเงินสดรับจากบริษัทย่อยรายใหม่จากการซื้อกิจการ

ในส่วนของกิจกรรมจัดหาเงินมียอดจัดหาสุทธิ -94.07 ล้านบาทโดยมีการจ่ายเงินปันผลจำนวน -81.95 ล้านบาท ชำระคืนเงินกู้ระยะสั้นจากสถาบันการเงินจำนวน -7.05 ล้านบาท โดยรวมบริษัทและบริษัทย่อยมีกระแสเงินสดสุทธิเพิ่มขึ้นจำนวน 33.43 ล้านบาท

บริษัท โลหะกิจ เม็ททอล จำกัด (มหาชน) และบริษัทย่อย  
รายงาน และ งบการเงิน  
31 มีนาคม 2556



## รายงานของผู้สอบบัญชีรับอนุญาต

เสนอต่อผู้ถือหุ้นของบริษัท โลหะกิจ เม็ททอล จำกัด (มหาชน)

ข้าพเจ้าได้ตรวจสอบงบการเงินรวมของบริษัท โลหะกิจ เม็ททอล จำกัด (มหาชน) และบริษัทย่อย ซึ่งประกอบด้วยงบแสดงฐานะการเงินรวม ณ วันที่ 31 มีนาคม 2556 งบกำไรขาดทุนเบ็ดเสร็จรวม งบแสดงการเปลี่ยนแปลงส่วนของผู้ถือหุ้นรวมและงบกระแสเงินสดรวม สำหรับปีสิ้นสุดวันเดียวกัน รวมถึงหมายเหตุสรุปนโยบายการบัญชีที่สำคัญและหมายเหตุเรื่องอื่น ๆ และได้ตรวจสอบงบการเงินเฉพาะกิจการของบริษัท โลหะกิจ เม็ททอล จำกัด (มหาชน) ด้วยเช่นกัน

## ความรับผิดชอบของผู้บริหารต่องบการเงิน

ผู้บริหารเป็นผู้รับผิดชอบในการจัดทำและการนำเสนองบการเงินเหล่านี้โดยถูกต้องตามที่ควรตามมาตรฐานการรายงานทางการเงินและรับผิดชอบเกี่ยวกับการควบคุมภายในที่ผู้บริหารพิจารณาว่าจำเป็นเพื่อให้สามารถจัดทำงบการเงินที่ปราศจากการแสดงข้อมูลที่ขัดต่อข้อเท็จจริงอันเป็นสาระสำคัญไม่ว่าจะเกิดจากการทุจริตหรือข้อผิดพลาด

## ความรับผิดชอบของผู้สอบบัญชี

ข้าพเจ้าเป็นผู้รับผิดชอบในการแสดงความเห็นต่องบการเงินดังกล่าวจากผลการตรวจสอบของข้าพเจ้า ข้าพเจ้าได้ปฏิบัติตามตรวจสอบตามมาตรฐานการสอบบัญชี ซึ่งกำหนดให้ข้าพเจ้าปฏิบัติตามข้อกำหนดด้านจรรยาบรรณ รวมถึงวางแผนและปฏิบัติตามตรวจสอบเพื่อให้ได้ความเชื่อมั่นอย่างสมเหตุสมผลว่า งบการเงินปราศจากการแสดงข้อมูลที่ขัดต่อข้อเท็จจริงอันเป็นสาระสำคัญหรือไม่

การตรวจสอบรวมถึงการใช้วิธีการตรวจสอบเพื่อให้ได้มาซึ่งหลักฐานการสอบบัญชีเกี่ยวกับจำนวนเงิน และการเปิดเผยข้อมูลในงบการเงิน วิธีการตรวจสอบที่เลือกใช้ขึ้นอยู่กับดุลพินิจของผู้สอบบัญชี ซึ่งรวมถึงการประเมินความเสี่ยงจากการแสดงข้อมูลที่ขัดต่อข้อเท็จจริงอันเป็นสาระสำคัญของงบการเงินไม่ว่าจะเกิดจากการทุจริตหรือข้อผิดพลาด ในการประเมินความเสี่ยงดังกล่าว ผู้สอบบัญชีพิจารณาการควบคุมภายในที่เกี่ยวข้องกับการจัดทำและการนำเสนองบการเงิน โดยถูกต้องตามที่ควรของกิจการ เพื่อออกแบบวิธีการตรวจสอบที่เหมาะสมกับสถานการณ์ แต่ไม่ใช่เพื่อวัตถุประสงค์ในการแสดงความเห็นต่อประสิทธิภาพของการควบคุมภายในของกิจการ การตรวจสอบรวมถึงการประเมินความเหมาะสมของนโยบายการบัญชีที่ผู้บริหารใช้และความสมเหตุสมผลของประมาณการทางบัญชีที่จัดทำขึ้น โดยผู้บริหาร รวมทั้งการประเมินการนำเสนองบการเงินโดยรวม

**ERNST & YOUNG**

ข้าพเจ้าเชื่อว่าหลักฐานการสอบบัญชีที่ข้าพเจ้าได้รับเพียงพอและเหมาะสมเพื่อใช้เป็นเกณฑ์ในการแสดง  
ความเห็นของข้าพเจ้า

**ความเห็น**

ข้าพเจ้าเห็นว่างบการเงินข้างต้นนี้แสดงฐานะการเงิน ณ วันที่ 31 มีนาคม 2556 ผลการดำเนินงานและกระแส  
เงินสด สำหรับปีสิ้นสุดวันเดียวกันของบริษัท โลหะกิจ เม็ททอล จำกัด (มหาชน) และบริษัทย่อย และเฉพาะ  
ของบริษัท โลหะกิจ เม็ททอล จำกัด (มหาชน) โดยถูกต้องตามที่ควรในสาระสำคัญตามมาตรฐานการรายงาน  
ทางการเงิน

กมล อิศวรังกุญจน์

กึ่งกาญจน์ อิศวรังกุญจน์

ผู้สอบบัญชีรับอนุญาต เลขทะเบียน 4496

บริษัท สำนักงาน เอ็นส์ที แอนด์ ยัง จำกัด

กรุงเทพฯ: 27 พฤษภาคม 2556

บริษัท โลหะกิจ เม็ททอล จำกัด (มหาชน) และบริษัทย่อย

งบแสดงฐานะการเงิน

ณ วันที่ 31 มีนาคม 2556

(หน่วย: บาท)

หมายเหตุ	งบการเงินรวม		งบการเงินเฉพาะกิจการ		
	2556	2555	2556	2555	
<b>สินทรัพย์</b>					
<b>สินทรัพย์หมุนเวียน</b>					
เงินสดและรายการเทียบเท่าเงินสด	7	87,280,600	53,847,848	52,668,017	45,689,800
เงินลงทุนชั่วคราว	8	70,512,620	-	-	-
ลูกหนี้การค้าและลูกหนี้อื่น	6, 9	855,392,834	541,542,247	458,454,451	377,789,620
สินค้าคงเหลือ	10	896,034,793	553,949,706	518,095,917	375,461,027
สินทรัพย์หมุนเวียนอื่น		6,657,557	7,029,010	5,626,647	6,386,915
<b>รวมสินทรัพย์หมุนเวียน</b>		<b>1,915,878,404</b>	<b>1,156,368,811</b>	<b>1,034,845,032</b>	<b>805,327,362</b>
<b>สินทรัพย์ไม่หมุนเวียน</b>					
เงินฝากธนาคารที่มีภาระค้ำประกัน	11	46,000,000	5,000,000	5,000,000	5,000,000
เงินลงทุนในบริษัทย่อย	12	-	-	403,237,145	144,998,600
เงินลงทุนในบริษัทร่วม	13	11,250,578	9,140,526	4,900,000	4,900,000
เงินลงทุนระยะยาว	8	3,210,471	-	-	-
เงินลงทุนระยะยาวอื่น	14	5,000,000	-	-	-
ที่ดิน อาคารและอุปกรณ์	15	447,901,459	349,495,109	152,435,879	126,140,477
สินทรัพย์ไม่มีตัวตน	16	478,313	376,927	64,139	175,714
สินทรัพย์ไม่หมุนเวียนอื่น		3,176,629	2,462,564	2,372,900	1,863,835
<b>รวมสินทรัพย์ไม่หมุนเวียน</b>		<b>517,017,450</b>	<b>366,475,126</b>	<b>568,010,063</b>	<b>283,078,626</b>
<b>รวมสินทรัพย์</b>		<b>2,432,895,854</b>	<b>1,522,843,937</b>	<b>1,602,855,095</b>	<b>1,088,405,988</b>

หมายเหตุประกอบงบการเงินเป็นส่วนหนึ่งของงบการเงินนี้

บริษัท โลหะกิจ เม็ททอล จำกัด (มหาชน) และบริษัทย่อย

งบแสดงฐานะการเงิน (ต่อ)

ณ วันที่ 31 มีนาคม 2556

หมายเหตุ	(หน่วย: บาท)				
	งบการเงินรวม		งบการเงินเฉพาะกิจการ		
	2556	2555	2556	2555	
หนี้สินและส่วนของผู้ถือหุ้น					
หนี้สินหมุนเวียน					
เงินกู้ยืมระยะสั้นจากสถาบันการเงิน	17	469,895,915	266,171,794	142,800,464	138,671,174
เจ้าหนี้การค้าและเจ้าหนี้อื่น	6, 18	531,499,387	223,115,441	355,899,696	116,385,814
หนี้สินตามสัญญาเช่าการเงินที่ถึงกำหนดชำระ					
ภายในหนึ่งปี	19	4,348,875	3,633,151	2,155,708	2,315,710
ภาษีเงินได้ค้างจ่าย		25,108,426	9,348,906	17,294,187	9,348,906
หนี้สินหมุนเวียนอื่น		8,440,279	6,069,717	3,510,202	4,410,691
รวมหนี้สินหมุนเวียน		1,039,292,882	508,339,009	521,660,257	271,132,295
หนี้สินไม่หมุนเวียน					
หนี้สินตามสัญญาเช่าการเงิน - สุทธิจากส่วนที่ถึง					
กำหนดชำระภายในหนึ่งปี	19	8,033,339	9,569,111	4,658,966	5,963,414
สำรองผลประโยชน์ระยะยาวของพนักงาน	20	25,328,478	16,075,911	12,137,983	11,332,102
หนี้สินไม่หมุนเวียนอื่น		1,400	1,400	-	-
รวมหนี้สินไม่หมุนเวียน		33,363,217	25,646,422	16,796,949	17,295,516
รวมหนี้สิน		1,072,656,099	533,985,431	538,457,206	288,427,811

หมายเหตุประกอบงบการเงินเป็นส่วนหนึ่งของงบการเงินนี้

บริษัท โลหะกิจ เม็ททอล จำกัด (มหาชน) และบริษัทย่อย

งบแสดงฐานะการเงิน (ต่อ)

ณ วันที่ 31 มีนาคม 2556

(หน่วย: บาท)

หมายเหตุ	งบการเงินรวม		งบการเงินเฉพาะกิจการ	
	2556	2555	2556	2555
<b>ส่วนของผู้ถือหุ้น</b>				
<b>ทุนเรือนหุ้น</b>				
ทุนจดทะเบียน	21			
หุ้นสามัญ 383,000,000 หุ้น มูลค่าหุ้นละ 1 บาท	383,000,000	320,000,000	383,000,000	320,000,000
(31 มีนาคม 2555: หุ้นสามัญ 320,000,000 หุ้น มูลค่าหุ้นละ 1 บาท)				
ทุนออกจำหน่ายและชำระเต็มมูลค่าแล้ว				
หุ้นสามัญ 383,000,000 หุ้น มูลค่าหุ้นละ 1 บาท	383,000,000	320,000,000	383,000,000	320,000,000
(31 มีนาคม 2555: หุ้นสามัญ 320,000,000 หุ้น มูลค่าหุ้นละ 1 บาท)				
ส่วนเกินมูลค่าหุ้นสามัญ	519,672,600	330,672,600	519,672,600	330,672,600
<b>กำไรสะสม</b>				
จัดสรรแล้ว - สාරองตามกฎหมาย	22			
	38,047,435	24,457,435	25,707,335	21,237,335
ยังไม่ได้จัดสรร	250,130,514	183,316,018	136,017,954	128,068,242
องค์ประกอบอื่นของส่วนของผู้ถือหุ้น	25,279	-	-	-
ส่วนของผู้ถือหุ้นของบริษัทฯ	1,190,875,828	858,446,053	1,064,397,889	799,978,177
ส่วนของผู้มีส่วนได้เสียที่ไม่มีอำนาจควบคุมของบริษัทย่อย	169,363,927	130,412,453	-	-
<b>รวมส่วนของผู้ถือหุ้น</b>	<b>1,360,239,755</b>	<b>988,858,506</b>	<b>1,064,397,889</b>	<b>799,978,177</b>
<b>รวมหนี้สินและส่วนของผู้ถือหุ้น</b>	<b>2,432,895,854</b>	<b>1,522,843,937</b>	<b>1,602,855,095</b>	<b>1,088,405,988</b>

หมายเหตุประกอบงบการเงินเป็นส่วนหนึ่งของงบการเงินนี้

กรรมการ

บริษัท โลหะกิจ เม็ททอล จำกัด (มหาชน) และบริษัทย่อย  
 งบกำไรขาดทุนเบ็ดเสร็จ  
 สำหรับปีสิ้นสุดวันที่ 31 มีนาคม 2556

หมายเหตุ	(หน่วย: บาท)			
	งบการเงินรวม		งบการเงินเฉพาะกิจการ	
	2556	2555	2556	2555
<b>กำไรขาดทุน:</b>				
<b>รายได้</b>				
รายได้จากการขายและบริการ	2,889,378,413	2,287,867,227	1,854,100,182	1,697,806,169
เงินปันผลรับ	24,774	-	7,718,362	-
กำไรจากการสำรองราคาซื้อเงินลงทุน	9,596,563	-	-	-
รายได้อื่น	39,639,118	34,072,619	27,436,681	32,533,452
<b>รวมรายได้</b>	<b>2,938,638,868</b>	<b>2,321,939,846</b>	<b>1,889,255,225</b>	<b>1,730,339,621</b>
<b>ค่าใช้จ่าย</b>				
ต้นทุนขายและบริการ	2,542,056,786	2,037,688,180	1,673,589,193	1,553,660,373
ค่าใช้จ่ายในการขาย	63,293,402	50,402,292	38,446,565	30,615,028
ค่าใช้จ่ายในการบริหาร	83,985,140	67,607,622	50,263,166	51,226,295
<b>รวมค่าใช้จ่าย</b>	<b>2,689,335,328</b>	<b>2,155,698,094</b>	<b>1,762,298,924</b>	<b>1,635,501,696</b>
<b>กำไรก่อนส่วนแบ่งกำไรจากเงินลงทุนในบริษัทร่วม ค่าใช้จ่าย</b>				
ทางการเงินและค่าใช้จ่ายภาษีเงินได้	249,303,540	166,241,752	126,956,301	94,837,925
ส่วนแบ่งกำไรจากเงินลงทุนในบริษัทร่วม	13 2,110,052	1,622,887	-	-
<b>กำไรก่อนค่าใช้จ่ายทางการเงินและค่าใช้จ่ายภาษีเงินได้</b>	<b>251,413,592</b>	<b>167,864,639</b>	<b>126,956,301</b>	<b>94,837,925</b>
ค่าใช้จ่ายทางการเงิน	(17,945,134)	(19,599,532)	(7,839,038)	(12,862,582)
<b>กำไรก่อนค่าใช้จ่ายภาษีเงินได้</b>	<b>233,468,458</b>	<b>148,265,107</b>	<b>119,117,263</b>	<b>81,975,343</b>
ค่าใช้จ่ายภาษีเงินได้	24 (32,166,849)	(25,780,730)	(29,897,551)	(25,780,730)
<b>กำไรสำหรับปี</b>	<b>201,301,609</b>	<b>122,484,377</b>	<b>89,219,712</b>	<b>56,194,613</b>
<b>กำไรขาดทุนเบ็ดเสร็จอื่น:</b>				
ผลกำไรจากการวัดมูลค่าเงินลงทุนในหลักทรัพย์เพื่อขาย	25,279	-	-	-
<b>กำไรขาดทุนเบ็ดเสร็จรวมสำหรับปี</b>	<b>201,326,888</b>	<b>122,484,377</b>	<b>89,219,712</b>	<b>56,194,613</b>
<b>การแบ่งปันกำไร:</b>				
ส่วนที่เป็นของผู้ถือหุ้นของบริษัทฯ	157,204,535	96,723,840	89,219,712	56,194,613
ส่วนที่เป็นของผู้มีส่วนได้เสียที่ไม่มีอำนาจควบคุมของบริษัทย่อย	44,097,074	25,760,537		
	<b>201,301,609</b>	<b>122,484,377</b>		
<b>การแบ่งปันกำไรขาดทุนเบ็ดเสร็จรวม:</b>				
ส่วนที่เป็นของผู้ถือหุ้นของบริษัทฯ	157,229,814	96,723,840	89,219,712	56,194,613
ส่วนที่เป็นของผู้มีส่วนได้เสียที่ไม่มีอำนาจควบคุมของบริษัทย่อย	44,097,074	25,760,537		
	<b>201,326,888</b>	<b>122,484,377</b>		
<b>กำไรต่อหุ้น</b>	26			
กำไรต่อหุ้นขั้นพื้นฐาน				
กำไรส่วนที่เป็นของผู้ถือหุ้นของบริษัทฯ	0.48	0.30	0.27	0.18
จำนวนหุ้นสามัญถัวเฉลี่ยถ่วงน้ำหนัก (หุ้น)	330,356,164	320,000,000	330,356,164	320,000,000
หมายเหตุประกอบงบการเงินเป็นส่วนหนึ่งของงบการเงินนี้				

บริษัท โกลเดจ เมททอล จำกัด (มหาชน) และบริษัทย่อย  
งบแสดงการเปลี่ยนแปลงส่วนของผู้ถือหุ้น  
สำหรับปีสิ้นสุดวันที่ 31 มีนาคม 2556

(หน่วย: บาท)

	งบการเงินรวม									
	ส่วนของผู้ถือหุ้นบริษัท					องค์ประกอบอื่นของ				
	ทุนเรือนหุ้นที่ออก และชำระแล้ว	ส่วนเกิน มูลค่าหุ้นสามัญ	กำไรสะสม	กำไรสะสม จัดสรรแล้ว - สำรองตามกฎหมาย	ส่วนของผู้ถือหุ้น ที่ไร้อำนาจ เบ็ดเสร็จอื่น	ส่วนของผู้ถือหุ้น ที่ไร้อำนาจ เบ็ดเสร็จอื่น	ส่วนของผู้ถือหุ้น ที่ไร้อำนาจ เบ็ดเสร็จอื่น	ส่วนของผู้ถือหุ้น ที่ไร้อำนาจ เบ็ดเสร็จอื่น	ส่วนของผู้ถือหุ้น ที่ไร้อำนาจ เบ็ดเสร็จอื่น	รวมส่วนของผู้ ถือหุ้น
<b>ยอดคงเหลือ ณ วันที่ 1 เมษายน 2554</b>	320,000,000	330,672,600	183,022,028	183,022,028	-	64,651,916	64,651,916	832,122,213	832,122,213	896,774,129
(ภายหลังปรับปรุงผลสะสมจากการเปลี่ยนแปลง นโยบายการบัญชีเกี่ยวกับผลประโยชน์พนักงาน) หุ้นสามัญเพิ่มทุนในบริษัทย่อยของผู้ถือหุ้นได้เสีย ที่ไม่มีอำนาจควบคุมของบริษัทย่อย เงินปันผลจ่าย (หมายเหตุ 29)	-	-	-	-	-	40,000,000	40,000,000	-	40,000,000	40,000,000
กำไรขาดทุนเบ็ดเสร็จรวมสำหรับปี	-	-	(70,400,000)	(70,400,000)	-	-	-	(70,400,000)	(70,400,000)	(70,400,000)
โอนกำไรสะสมที่ยังไม่ได้จัดสรรเป็นสำรอง ตามกฎหมาย (หมายเหตุ 22)	-	-	6,029,850	6,029,850	-	-	-	-	-	-
<b>ยอดคงเหลือ ณ วันที่ 31 มีนาคม 2555</b>	320,000,000	330,672,600	24,457,435	24,457,435	183,316,018	130,412,453	130,412,453	858,446,053	858,446,053	988,858,506
<b>ยอดคงเหลือ ณ วันที่ 1 เมษายน 2555</b>	320,000,000	330,672,600	24,457,435	24,457,435	183,316,018	130,412,453	130,412,453	858,446,053	858,446,053	988,858,506
ออกหุ้นสามัญเพิ่มทุน (หมายเหตุ 21)	63,000,000	189,000,000	-	-	-	-	-	252,000,000	252,000,000	252,000,000
เงินปันผลจ่าย (หมายเหตุ 29)	-	-	(76,800,039)	(76,800,039)	-	-	-	(76,800,039)	(76,800,039)	(81,945,639)
กำไรขาดทุนเบ็ดเสร็จรวมสำหรับปี	-	-	157,204,535	157,204,535	-	-	-	157,204,535	157,204,535	201,301,609
ส่วนเกินทุนจากการวัดมูลค่าเงินลงทุนใน หลักทรัพย์ที่ซื้อขาย	-	-	-	-	25,279	25,279	25,279	25,279	25,279	25,279
โอนกำไรสะสมที่ยังไม่ได้จัดสรรเป็นสำรอง ตามกฎหมาย (หมายเหตุ 22)	-	-	13,590,000	13,590,000	-	-	-	-	-	-
<b>ยอดคงเหลือ ณ วันที่ 31 มีนาคม 2556</b>	383,000,000	519,672,600	38,047,435	38,047,435	250,130,514	25,279	25,279	1,190,875,828	1,190,875,828	1,360,239,755

หมายเหตุประกอบงบการเงินเป็นส่วนหนึ่งของงบการเงิน



บริษัท โลหะกิจ เม็ททอล จำกัด (มหาชน) และบริษัทย่อย  
งบแสดงการเปลี่ยนแปลงส่วนของผู้ถือหุ้น (ต่อ)  
สำหรับปีสิ้นสุดวันที่ 31 มีนาคม 2556

	งบการเงินเฉพาะกิจการ				รวมส่วนของ ผู้ถือหุ้น
	ทุนเรือนหุ้นที่ออก และชำระแล้ว	ส่วนเกิน มูลค่าหุ้นสามัญ	กำไรสะสม		
			จัดสรรแล้ว - สำรองตามกฎหมาย	ยังไม่ได้จัดสรร	
ยอดคงเหลือ ณ วันที่ 1 เมษายน 2554 (ภายหลังปรับปรุงผลสะสมจากการเปลี่ยนแปลง นโยบายการบัญชีเกี่ยวกับผลประโยชน์พนักงาน)	320,000,000	330,672,600	18,427,585	145,083,379	814,183,564
เงินปันผลจ่าย (หมายเหตุ 29)	-	-	-	(70,400,000)	(70,400,000)
กำไรขาดทุนเบ็ดเสร็จรวมสำหรับปี	-	-	-	56,194,613	56,194,613
โอนกำไรสะสมที่ยังไม่ได้จัดสรรเป็นสำรอง	-	-	-	(2,809,750)	-
ตามกฎหมาย (หมายเหตุ 22)	-	-	2,809,750	(2,809,750)	-
ยอดคงเหลือ ณ วันที่ 31 มีนาคม 2555	320,000,000	330,672,600	21,237,335	128,068,242	799,978,177
ยอดคงเหลือ ณ วันที่ 1 เมษายน 2555	320,000,000	330,672,600	21,237,335	128,068,242	799,978,177
ออกหุ้นสามัญเพิ่มทุน (หมายเหตุ 21)	63,000,000	189,000,000	-	-	252,000,000
เงินปันผลจ่าย (หมายเหตุ 29)	-	-	-	(76,800,000)	(76,800,000)
กำไรขาดทุนเบ็ดเสร็จรวมสำหรับปี	-	-	-	89,219,712	89,219,712
โอนกำไรสะสมที่ยังไม่ได้จัดสรรเป็นสำรอง	-	-	-	(4,470,000)	-
ตามกฎหมาย (หมายเหตุ 22)	-	-	4,470,000	(4,470,000)	-
ยอดคงเหลือ ณ วันที่ 31 มีนาคม 2556	383,000,000	519,672,600	25,707,335	136,017,954	1,064,397,889

หมายเหตุประกอบงบการเงินเป็นส่วนหนึ่งของงบการเงินนี้

## บริษัท โลตัส จำกัด (มหาชน) และบริษัทย่อย

## งบกระแสเงินสด

สำหรับปีสิ้นสุดวันที่ 31 มีนาคม 2556

(หน่วย: บาท)

	งบการเงินรวม		งบการเงินเฉพาะกิจการ	
	2556	2555	2556	2555
<b>กระแสเงินสดจากกิจกรรมดำเนินงาน</b>				
กำไรก่อนภาษี	233,468,458	148,265,107	119,117,263	81,975,343
รายการปรับกระทบยอดกำไรก่อนภาษีเป็น				
เงินสดรับ (จ่าย) จากกิจกรรมดำเนินงาน: -				
ค่าเสื่อมราคา	66,642,714	56,039,186	15,212,767	15,431,570
ค่าตัดจำหน่าย	184,669	1,474,933	111,574	1,078,802
โอนกลับค่าเผื่อหนี้สงสัยจะสูญ	(239,906)	(4,041,284)	-	(3,396,230)
การปรับลดสินค้าคงเหลือเป็นมูลค่าสุทธิที่จะได้รับ	17,177,062	3,131,291	15,529,183	1,537,268
ขาดทุน (กำไร) จากการจำหน่ายอุปกรณ์	928,561	(3,808,934)	222,169	(3,411,740)
กำไรจากการต่อรองราคาซื้อเงินลงทุนในบริษัทย่อย	(9,596,563)	-	-	-
การเปลี่ยนแปลงในสำรองผลประโยชน์ระยะยาวของพนักงาน	1,793,454	2,130,894	805,881	1,437,003
กำไรจากอัตราแลกเปลี่ยนที่ยังไม่เกิดขึ้นจริง	(104,349)	(909,173)	(273,420)	(324,008)
กำไรที่ยังไม่เกิดขึ้นจริงจากการเปลี่ยนแปลงมูลค่า				
เงินลงทุนระยะสั้น	(291,595)	-	-	-
ส่วนแบ่งกำไรจากเงินลงทุนในบริษัทร่วม	(2,110,052)	(1,622,887)	-	-
รายได้เงินปันผล	(24,774)	-	(7,718,362)	-
ดอกเบี้ยรับ	(321,938)	(79,949)	(160,359)	(7,091,673)
ค่าใช้จ่ายดอกเบี้ย	15,686,795	17,967,797	6,197,337	11,945,382
กำไรจากการดำเนินงานก่อนการเปลี่ยนแปลงในสินทรัพย์				
และหนี้สินดำเนินงาน	323,192,536	218,546,981	149,044,033	99,181,717
สินทรัพย์ดำเนินงาน (เพิ่มขึ้น) ลดลง				
ลูกหนี้การค้าและลูกหนี้อื่น	(118,228,318)	33,152,296	(80,692,303)	55,586,000
สินค้าคงเหลือ	(212,414,109)	(31,876,475)	(158,164,072)	(8,638,708)
สินทรัพย์หมุนเวียนอื่น	405,317	6,719,030	760,268	6,929,412
สินทรัพย์ไม่หมุนเวียนอื่น	(690,065)	(124,000)	(509,065)	-
หนี้สินดำเนินงานเพิ่มขึ้น (ลดลง)				
เจ้าหนี้การค้าและเจ้าหนี้อื่น	266,484,684	(26,798,710)	240,035,832	(36,270,894)
หนี้สินหมุนเวียนอื่น	(40,652,656)	(617,211)	(900,490)	(868,844)
เงินสดจากกิจกรรมดำเนินงาน	218,097,389	199,001,911	149,574,203	115,918,683
จ่ายดอกเบี้ย	(15,850,090)	(17,881,897)	(6,267,817)	(11,863,746)
จ่ายภาษีเงินได้	(21,956,907)	(29,700,108)	(21,952,270)	(29,675,566)
<b>เงินสดสุทธิจากกิจกรรมดำเนินงาน</b>	<b>180,290,392</b>	<b>151,419,906</b>	<b>121,354,116</b>	<b>74,379,371</b>

หมายเหตุประกอบงบการเงินเป็นส่วนหนึ่งของงบการเงินนี้

บริษัท โลหะกิจ เม็ททอล จำกัด (มหาชน) และบริษัทย่อย

งบกระแสเงินสด (ต่อ)

สำหรับปีสิ้นสุดวันที่ 31 มีนาคม 2556

(หน่วย: บาท)

	งบการเงินรวม		งบการเงินเฉพาะกิจการ	
	2556	2555	2556	2555
<b>กระแสเงินสดจากกิจกรรมลงทุน</b>				
เงินให้กู้ยืมระยะสั้นแก่กิจการที่เกี่ยวข้องกันลดลง	-	-	-	115,000,000
เงินสดรับจากดอกเบี้ย	427,433	79,949	160,359	8,900,560
เงินสดรับจากเงินปันผล	24,774	-	7,718,362	-
เงินสดรับจากการจำหน่ายเงินลงทุนระยะสั้น	12,000,000	-	-	-
เงินสดจ่ายเงินลงทุนในบริษัทย่อย	-	-	(6,238,545)	(60,000,000)
เงินสดจ่ายซื้ออุปกรณ์	(114,951,611)	(65,220,327)	(43,006,277)	(17,575,462)
เงินสดรับจากการซื้อบริษัทย่อย	45,496,863	-	-	-
เงินสดรับจากการจำหน่ายอุปกรณ์	4,191,555	7,253,271	3,343,939	6,856,075
<b>เงินสดสุทธิจาก (ใช้ไปใน) กิจกรรมการลงทุน</b>	<b>(52,810,986)</b>	<b>(57,887,107)</b>	<b>(38,022,162)</b>	<b>53,181,173</b>
<b>กระแสเงินสดจากกิจกรรมจัดหาเงิน</b>				
เงินกู้ยืมระยะสั้นจากสถาบันการเงินเพิ่มขึ้น (ลดลง)	(7,048,138)	(39,763,762)	3,957,579	(26,092,369)
เงินสดรับจากการเพิ่มทุนในบริษัทย่อยของผู้มีส่วนได้เสีย ที่ไม่มีอำนาจควบคุมของบริษัทย่อย	-	40,000,000	-	-
เงินปันผลจ่าย	(81,945,639)	(70,400,000)	(76,800,000)	(70,400,000)
เงินสดจ่ายหนี้สินตามสัญญาเช่าการเงิน	(5,074,010)	(3,502,343)	(3,532,449)	(2,202,415)
<b>เงินสดสุทธิใช้ไปในกิจกรรมจัดหาเงิน</b>	<b>(94,067,787)</b>	<b>(73,666,105)</b>	<b>(76,374,870)</b>	<b>(98,694,784)</b>
<b>ผลกระทบจากการเปลี่ยนแปลงของอัตราแลกเปลี่ยนที่มีต่อ</b>				
<b>เงินสดและรายการเทียบเท่าเงินสด</b>	<b>21,133</b>	<b>14,092</b>	<b>21,133</b>	<b>14,092</b>
เงินสดและรายการเทียบเท่าเงินสดเพิ่มขึ้น	33,432,752	19,880,786	6,978,217	28,879,852
เงินสดและรายการเทียบเท่าเงินสดต้นปี	53,847,848	33,967,062	45,689,800	16,809,948
<b>เงินสดและรายการเทียบเท่าเงินสดปลายปี</b>	<b>87,280,600</b>	<b>53,847,848</b>	<b>52,668,017</b>	<b>45,689,800</b>
<b>ข้อมูลกระแสเงินสดเปิดเผยเพิ่มเติม</b>				
รายการที่ไม่ใช่เงินสด:				
ซื้อยานพาหนะตามสัญญาเช่าการเงิน	3,897,439	11,059,738	2,068,000	7,073,368
ส่วนเกินกว่าทุนจากการเปลี่ยนแปลงมูลค่าเงินลงทุน	25,279	-	-	-
ออกหุ้นสามัญเพิ่มทุนเพื่อแลกกับหุ้นสามัญของบริษัทย่อย	-	-	252,000,000	-

หมายเหตุประกอบงบการเงินเป็นส่วนหนึ่งของงบการเงินนี้

## บริษัท โลหะกิจ เม็ททอล จำกัด (มหาชน) และบริษัทย่อย

### หมายเหตุประกอบงบการเงินรวม

สำหรับปีสิ้นสุดวันที่ 31 มีนาคม 2556

#### 1. ข้อมูลทั่วไป

บริษัท โลหะกิจ เม็ททอล จำกัด (มหาชน) (“บริษัทฯ”) เป็นบริษัทมหาชนซึ่งจัดตั้งและมีภูมิลำเนาในประเทศไทย ธุรกิจหลักของบริษัทฯคือ การจำหน่ายผลิตภัณฑ์เหล็กและโลหะ และให้บริการตัดเหล็กและโลหะ ที่อยู่ตามที่ตั้งทะเบียนของบริษัทฯอยู่ที่ 66/1 หมู่ 6 ถนนสุขสวัสดิ์ ตำบลบางจาก อำเภอพระประแดง จังหวัดสมุทรปราการ

#### 2. เกณฑ์ในการจัดท่างบการเงิน

2.1 งบการเงินนี้จัดทำขึ้นตามมาตรฐานการบัญชีที่กำหนดในพระราชบัญญัติวิชาชีพบัญชี พ.ศ. 2547 โดยแสดงรายการในงบการเงินตามข้อกำหนดในประกาศกรมพัฒนาธุรกิจการค้าลงวันที่ 28 กันยายน 2554 ออกตามความในพระราชบัญญัติการบัญชี พ.ศ. 2543

งบการเงินฉบับภาษาไทยเป็นงบการเงินฉบับที่บริษัทฯใช้เป็นทางการตามกฎหมาย งบการเงินฉบับภาษาอังกฤษแปลมาจากงบการเงินฉบับภาษาไทยนี้

งบการเงินนี้ได้จัดทำขึ้นโดยใช้เกณฑ์ราคาทุนเดิมเว้นแต่จะเปิดเผยเป็นอย่างอื่นในนโยบายการบัญชี

#### 2.2 เกณฑ์ในการจัดท่างบการเงินรวม

ก) งบการเงินรวมนี้ได้จัดทำขึ้นโดยรวมงบการเงินของบริษัท โลหะกิจ เม็ททอล จำกัด (มหาชน) (ซึ่งต่อไปนี้จะเรียกว่า “บริษัทฯ”) และบริษัทย่อย (ซึ่งต่อไปนี้จะเรียกว่า “บริษัทย่อย”) ดังต่อไปนี้

ชื่อบริษัท	ลักษณะธุรกิจ	จัดตั้งขึ้นใน ประเทศ	อัตราร้อยละ	
			ของการถือหุ้น 2556	2555
บริษัท ออโต้ เม็ททอล จำกัด	ผลิต ถลุง ประกอบและแปรรูป โลหะทุกชนิด	ไทย	ร้อยละ 60	ร้อยละ 60
บริษัท สแตนเลสทางเลือก จำกัด	จำหน่ายผลิตภัณฑ์โลหะ	ไทย	100	100
บริษัท เจ็ทเซ็งเซียงเม็ททอล จำกัด	จำหน่ายผลิตภัณฑ์สแตนเลส อลูมิเนียม ทองเหลือง ทองแดง สังกะสีและเหล็กชุบสังกะสี	ไทย	100	-

- ข) บริษัทฯ นำงบการเงินของบริษัทย่อยมารวมในการจัดทำงบการเงินรวมตั้งแต่วันที่บริษัทฯ มีอำนาจในการควบคุมบริษัทย่อยจนถึงวันที่บริษัทฯ สิ้นสุดการควบคุมบริษัทย่อยนั้น
- ค) งบการเงินของบริษัทย่อยได้จัดทำขึ้น โดยใช้นโยบายการบัญชีที่สำคัญเช่นเดียวกันกับของบริษัทฯ
- ง) ยอดคงค้างระหว่างบริษัทฯ และบริษัทย่อย รายการค้าระหว่างกันที่มีสาระสำคัญได้ถูกตัดออกจากงบการเงินรวมนี้แล้ว
- จ) ส่วนของผู้มีส่วนได้เสียที่ไม่มีอำนาจควบคุม คือ จำนวนกำไรหรือขาดทุนและสินทรัพย์สุทธิของบริษัทย่อยส่วนที่ไม่ได้เป็นของบริษัทฯ และแสดงเป็นรายการแยกต่างหากในส่วนของกำไรหรือขาดทุนรวมและส่วนของผู้ถือหุ้นในงบแสดงฐานะการเงินรวม

2.3 เมื่อวันที่ 21 มกราคม 2556 ที่ประชุมวิสามัญผู้ถือหุ้นของบริษัทฯ ครั้งที่ 1/2556 ได้มีมติอนุมัติให้บริษัทฯ ซื้อหุ้นสามัญทั้งหมดของบริษัท เจ็กเซ่งเซียงเม็ททอล จำกัด ("NSCM") จำนวน 2.3 ล้านหุ้น ในราคาหุ้นละ 107.37 บาท รวมเป็นเงินทั้งหมด 246.96 ล้านบาท ทำให้บริษัทถือหุ้นใน NSCM คิดเป็นร้อยละ 99.99 และอนุมัติให้บริษัทฯ เพิ่มทุนจดทะเบียนจากเดิมจำนวน 320 ล้านบาท (หุ้นสามัญ 320 ล้านหุ้น มูลค่าที่ตราไว้หุ้นละ 1 บาท) เป็นจำนวน 383 ล้านบาท (หุ้นสามัญ 383 ล้านหุ้น มูลค่าที่ตราไว้หุ้นละ 1 บาท) โดยออกหุ้นสามัญ 63 ล้านหุ้น มูลค่าตราไว้หุ้นละ 1 บาทให้แก่บุคคลในวงจำกัด โดยจัดสรรหุ้นสามัญเพิ่มทุนจำนวน 63 ล้านหุ้นดังกล่าว ให้กับผู้ถือหุ้นของ NSCM เพื่อชำระค่าซื้อเงินลงทุนในหุ้นสามัญของ NSCM โดยบริษัทฯ และ NSCM ได้ดำเนินการดังกล่าวแล้วเมื่อวันที่ 31 มกราคม 2556 และบริษัทฯ ได้จดทะเบียนเปลี่ยนแปลงทุนชำระแล้วดังกล่าวเมื่อวันที่ 1 กุมภาพันธ์ 2556

มูลค่ายุติธรรมของสินทรัพย์ที่ระบุได้ที่ได้มาและหนี้สินที่รับมา ณ วันซื้อกิจการของบริษัท เจ็กเซ่งเซียงเม็ททอล จำกัด เป็นดังนี้

	(หน่วย: พันบาท)
เงินสดและเงินฝากธนาคาร	45,497
เงินลงทุนชั่วคราว	82,221
ลูกหนี้การค้าและลูกหนี้อื่น	195,524
สินค้าคงเหลือ	146,848
เงินฝากธนาคารที่มีภาระค้ำประกัน	41,000
เงินลงทุนระยะยาว	3,185
เงินลงทุนระยะยาวอื่น	5,000
ที่ดิน อาคารและอุปกรณ์	51,320
สินทรัพย์ไม่มีตัวตน	286

(หน่วย: พันบาท)

เงินกู้ยืมจากสถาบันการเงิน	(210,591)
เจ้าหนี้การค้าและเจ้าหนี้อื่น	(42,363)
สินทรัพย์อื่น (หนี้สินอื่น) - สุทธิ	(56,330)
สินทรัพย์สุทธิจากการซื้อบริษัทย่อย	261,597
มูลค่ายุติธรรมของหุ้นสามัญของบริษัท ณ วันที่แลกหุ้น	252,000
กำไรจากการต่อรองราคาซื้อ	9,597

ต้นทุนการทำรายการเข้าซื้อกิจการมีจำนวนทั้งสิ้นประมาณ 6 ล้านบาท ซึ่งได้แสดงภายใต้รายการ "ค่าใช้จ่ายในการบริหาร" ในงบกำไรขาดทุนเบ็ดเสร็จรวมสำหรับปีสิ้นสุดวันที่ 31 มีนาคม 2556

บริษัท เจ็ทแซงเซียง เมททอล จำกัด มีรายได้และกำไรสำหรับงวดตั้งแต่วันที่ 1 กุมภาพันธ์ 2556 จนถึงวันที่ 31 มีนาคม 2556 ซึ่งรวมอยู่ในงบกำไรขาดทุนเบ็ดเสร็จรวมประมาณ 133 ล้านบาทและ 6 ล้านบาท ตามลำดับ

- 2.4 บริษัทฯ จัดทำงบการเงินเฉพาะกิจการเพื่อประโยชน์ต่อสาธารณะ โดยแสดงเงินลงทุนในบริษัทย่อย และบริษัทร่วมตามวิธีราคาทุน

### 3. มาตรฐานการบัญชีใหม่ที่ยังไม่มีผลบังคับใช้

สภาวิชาชีพบัญชีได้ออกมาตรฐานการบัญชี มาตรฐานการรายงานทางการเงิน การตีความมาตรฐานการบัญชีและแนวปฏิบัติทางบัญชีซึ่งมีผลบังคับใช้สำหรับรอบระยะเวลาบัญชีที่เริ่มในหรือหลังวันที่ 1 มกราคม 2556 ตามรายละเอียดข้างล่างนี้

มาตรฐานการบัญชี

ฉบับที่ 12

ภาษีเงินได้

ฉบับที่ 20 (ปรับปรุง 2552)

การบัญชีสำหรับเงินอุดหนุนจากรัฐบาล และการเปิดเผยข้อมูลเกี่ยวกับความช่วยเหลือจากรัฐบาล

ฉบับที่ 21 (ปรับปรุง 2552)

ผลกระทบจากการเปลี่ยนแปลงของอัตราแลกเปลี่ยนเงินตราต่างประเทศ

มาตรฐานการรายงานทางการเงิน

ฉบับที่ 8

ส่วนงานดำเนินงาน

การตีความมาตรฐานการบัญชี

ฉบับที่ 10

ความช่วยเหลือจากรัฐบาล - กรณีที่ไม่มีความเกี่ยวข้องอย่างเฉพาะเจาะจงกับกิจกรรมดำเนินงาน

ฉบับที่ 21

ภาษีเงินได้ - การได้รับประโยชน์จากสินทรัพย์ที่ไม่ได้คิดค่าเสื่อมราคาที่ดีราคาใหม่

ฉบับที่ 25

ภาษีเงินได้ - การเปลี่ยนแปลงสถานภาพทางภาษีของกิจการ หรือของผู้ถือหุ้น

แนวปฏิบัติทางบัญชีเกี่ยวกับการ โอนและการรับ โอนสินทรัพย์ทางการเงิน

ฝ่ายบริหารของบริษัทฯเชื่อว่ามาตรฐานการบัญชีข้างต้นจะไม่มีผลกระทบอย่างเป็นทางการเป็นสาระสำคัญต่องบการเงินเมื่อนำมาถือปฏิบัติ ยกเว้นมาตรฐานการบัญชีดังต่อไปนี้

### มาตรฐานการบัญชี ฉบับที่ 12 เรื่อง ภาษีเงินได้

มาตรฐานการบัญชีฉบับนี้กำหนดให้กิจการระบุผลแตกต่างชั่วคราวที่เกิดจากความแตกต่างระหว่างมูลค่าสินทรัพย์และหนี้สินที่แสดงในงบแสดงฐานะการเงินกับฐานภาษี และรับรู้ผลกระทบทางภาษีเป็นสินทรัพย์หรือหนี้สินภาษีเงินได้รอการตัดบัญชีตามหลักเกณฑ์ที่กำหนด

ปัจจุบัน ฝ่ายบริหารของบริษัทฯและบริษัทย่อยอยู่ระหว่างการประเมินผลกระทบที่อาจมีต่องบการเงินในปีที่เริ่มนำมาตรฐานการบัญชีฉบับนี้มาถือปฏิบัติ

นอกจากนี้ ในระหว่างงวดปัจจุบัน สภาวิชาชีพบัญชีได้ออกประกาศสภาวิชาชีพบัญชีซึ่งลงประกาศในราชกิจจานุเบกษาแล้ว ให้ใช้มาตรฐานการรายงานทางการเงิน การตีความมาตรฐานการบัญชีและการตีความมาตรฐานการรายงานทางการเงินดังต่อไปนี้

		วันที่มีผลบังคับใช้
มาตรฐานการรายงานทางการเงิน		
ฉบับที่ 4	สัญญาประกันภัย	1 มกราคม 2559
การตีความมาตรฐานการบัญชี		
ฉบับที่ 29	การเปิดเผยข้อมูลของข้อตกลงสัมปทานบริการ	1 มกราคม 2557
การตีความมาตรฐานการรายงานทางการเงิน		
ฉบับที่ 1	การเปลี่ยนแปลงในหนี้สินที่เกิดขึ้นจากการรี้อถอน การบูรณะ และหนี้สินที่มีลักษณะคล้ายคลึงกัน	1 มกราคม 2557
ฉบับที่ 4	การประเมินว่าข้อตกลงประกอบด้วยสัญญาเช่าหรือไม่	1 มกราคม 2557
ฉบับที่ 5	สิทธิในส่วนได้เสียจากกองทุนการรี้อถอน การบูรณะและการปรับปรุงสภาพแวดล้อม	1 มกราคม 2557
ฉบับที่ 7	การปรับปรุงย้อนหลังภายใต้มาตรฐานการบัญชีฉบับที่ 29 เรื่อง การรายงานทางการเงินในสภาพเศรษฐกิจที่มีเงินเฟ้อรุนแรง	1 มกราคม 2557
ฉบับที่ 10	งบการเงินระหว่างกาลและการด้อยค่า	1 มกราคม 2557
ฉบับที่ 12	ข้อตกลงสัมปทานบริการ	1 มกราคม 2557
ฉบับที่ 13	โปรแกรมสิทธิพิเศษแก่ลูกค้า	1 มกราคม 2557



ฝ่ายบริหารของบริษัทฯและบริษัทย่อยเชื่อว่ามาตรฐานการรายงานทางการเงิน การตีความมาตรฐานการบัญชีและการตีความมาตรฐานการรายงานทางการเงินดังกล่าวข้างต้นจะไม่มีผลกระทบต่ออย่างเป็นสาระสำคัญต่องบการเงินเมื่อนำมาถือปฏิบัติ

#### 4. นโยบายการบัญชีที่สำคัญ

##### 4.1 การรับรู้รายได้

###### *ขายสินค้า*

รายได้จากการขายสินค้านับรับรู้เมื่อบริษัทฯและบริษัทย่อยได้โอนความเสี่ยงและผลตอบแทนที่มีนัยสำคัญของความเป็นเจ้าของสินค้าให้กับผู้ซื้อแล้ว รายได้จากการขายแสดงมูลค่าตามราคาในใบกำกับสินค้าโดยไม่รวมภาษีมูลค่าเพิ่ม สำหรับสินค้าที่ได้ส่งมอบหลังจากหักส่วนลดแล้ว

###### *รายได้ค่าบริการ*

รายได้ค่าบริการรับรู้เมื่อได้ให้บริการแล้วโดยพิจารณาถึงขั้นความสำเร็จของงาน

###### *ดอกเบี้ยรับ*

ดอกเบี้ยรับถือเป็นรายได้ตามเกณฑ์คงค้างโดยคำนึงถึงอัตราผลตอบแทนที่แท้จริง

###### *เงินปันผลรับ*

เงินปันผลรับถือเป็นรายได้เมื่อบริษัทฯมีสิทธิในการรับเงินปันผล

##### 4.2 เงินสดและรายการเทียบเท่าเงินสด

เงินสดและรายการเทียบเท่าเงินสด หมายถึง เงินสดและเงินฝากธนาคาร และเงินลงทุนระยะสั้นที่มีสภาพคล่องสูง ซึ่งถึงกำหนดจ่ายคืนภายในระยะเวลาไม่เกิน 3 เดือนนับจากวันที่ได้มาและไม่มีข้อจำกัดในการเบิกใช้

##### 4.3 ลูกหนี้การค้า

ลูกหนี้การค้าแสดงมูลค่าตามจำนวนมูลค่าสุทธิที่จะได้รับ บริษัทฯและบริษัทย่อยบันทึกค่าเผื่อหนี้สงสัยจะสูญสำหรับผลขาดทุนโดยประมาณที่อาจเกิดขึ้นจากการเก็บเงินจากลูกหนี้ไม่ได้ ซึ่งโดยทั่วไปพิจารณาจากประสบการณ์การเก็บเงินและการวิเคราะห์อายุหนี้

#### 4.4 สินค้าคงเหลือ

สินค้าสำเร็จรูปและสินค้าระหว่างผลิตแสดงมูลค่าตามราคาทุน (วิธีถัวเฉลี่ยถ่วงน้ำหนัก) หรือมูลค่าสุทธิที่จะได้รับแล้วแต่ราคาใดจะต่ำกว่า ราคาทุนดังกล่าวหมายถึงต้นทุนในการผลิตทั้งหมดรวมทั้งค่าโซหุ่ยโรงงานด้วย

สำหรับสินค้าสำเร็จรูปของบริษัทย่อยที่ซื้อมา แสดงมูลค่าตามราคาทุนถัวเฉลี่ยหรือมูลค่าสุทธิที่จะได้รับแล้วแต่ราคาใดจะต่ำกว่า ราคาทุนดังกล่าวประกอบด้วยราคาซื้อและค่าใช้จ่ายทางตรงที่เกี่ยวข้องกับการซื้อสินค้านั้นหักด้วยส่วนลดและเงินที่ได้รับคืนจากการซื้อสินค้า

วัตถุดิบและวัสดุโรงงานแสดงมูลค่าตามราคาทุน (วิธีถัวเฉลี่ยถ่วงน้ำหนัก) หรือมูลค่าสุทธิที่จะได้รับแล้วแต่ราคาใดจะต่ำกว่า และจะถือเป็นส่วนหนึ่งของต้นทุนการผลิตเมื่อมีการเบิกใช้

บริษัทฯ บันทึกค่าเพื่อสินค้าเสื่อมคุณภาพโดยพิจารณาจากสินค้าที่เสียหาย เก็บไว้วันและล้ำสมัย

#### 4.5 เงินลงทุน

- ก) เงินลงทุนในหลักทรัพย์เพื่อค้าแสดงตามมูลค่ายุติธรรม การเปลี่ยนแปลงในมูลค่ายุติธรรมของหลักทรัพย์บันทึกในส่วนของกำไรหรือขาดทุน
- ข) เงินลงทุนในหลักทรัพย์เพื่อขายแสดงตามมูลค่ายุติธรรม การเปลี่ยนแปลงในมูลค่ายุติธรรมของหลักทรัพย์ดังกล่าวบันทึกในกำไรขาดทุนเบ็ดเสร็จอื่น และจะบันทึกในส่วนของกำไรหรือขาดทุนเมื่อได้จำหน่ายหลักทรัพย์นั้นออกไป
- ค) เงินลงทุนในตราสารหนี้ที่จะถือจนครบกำหนดแสดงมูลค่าตามวิธีราคาทุนตัดจำหน่าย
- ง) เงินลงทุนในบริษัทร่วมที่แสดงอยู่ในงบการเงินรวมแสดงมูลค่าตามวิธีส่วนได้เสีย
- จ) เงินลงทุนในบริษัทย่อยและบริษัทร่วมที่แสดงอยู่ในงบการเงินเฉพาะกิจการแสดงมูลค่าตามวิธีราคาทุนสุทธิจากค่าเพื่อการด้อยค่า (ถ้ามี)

มูลค่ายุติธรรมของหน่วยลงทุนคำนวณจากมูลค่าสินทรัพย์สุทธิของหน่วยลงทุน ส่วนมูลค่ายุติธรรมของตราสารหนี้คำนวณโดยใช้อัตราผลตอบแทนที่ประกาศโดยสมาคมตลาดตราสารหนี้ไทย

บริษัทฯ ใช้วิธีถัวเฉลี่ยถ่วงน้ำหนักในการคำนวณต้นทุนของเงินลงทุน

#### 4.6 ที่ดิน อาคาร อุปกรณ์และค่าเสื่อมราคา

ที่ดินแสดงมูลค่าตามราคาทุน อาคารและอุปกรณ์แสดงมูลค่าตามราคาทุนหักค่าเสื่อมราคาสะสม และค่าเพื่อการด้อยค่าของสินทรัพย์ (ถ้ามี)

ค่าเสื่อมราคาของอาคารและอุปกรณ์คำนวณจากราคาทุนของสินทรัพย์โดยวิธีเส้นตรงตามอายุการให้ประโยชน์โดยประมาณดังต่อไปนี้

อาคารและสิ่งติดตั้ง	- 5 ปี และ 20 ปี
เครื่องจักรและอุปกรณ์	- 5 ปี และ 10 ปี
เครื่องตกแต่งและอุปกรณ์สำนักงาน	- 5 ปี
ยานพาหนะ	- 5 ปี

ค่าเสื่อมราคารวมอยู่ในการคำนวณผลการดำเนินงาน

ไม่มีการคิดค่าเสื่อมราคาสำหรับที่ดินและส่วนปรับปรุงที่ดิน และสินทรัพย์ระหว่างติดตั้งและก่อสร้าง บริษัทฯและบริษัทย่อยตัดรายการที่ดิน อาคาร และอุปกรณ์ ออกจากบัญชี เมื่อจำหน่ายสินทรัพย์หรือคาดว่าจะไม่ได้รับประโยชน์เชิงเศรษฐกิจในอนาคตจากการใช้หรือการจำหน่ายสินทรัพย์ รายการผลกำไรหรือขาดทุนจากการจำหน่ายสินทรัพย์ จะรับรู้ในส่วนของกำไรหรือขาดทุน

#### 4.7 ต้นทุนการกู้ยืม

ต้นทุนการกู้ยืมของเงินกู้ที่ใช้ในการได้มา การก่อสร้างหรือการผลิตสินทรัพย์ที่ต้องใช้ระยะเวลาในการแปลงสภาพให้พร้อมใช้หรือขาย ได้ถูกนำไปรวมเป็นราคาทุนของสินทรัพย์จนกว่าสินทรัพย์นั้นจะอยู่ในสภาพพร้อมที่จะใช้ได้ตามที่มุ่งประสงค์ ส่วนต้นทุนการกู้ยืมอื่นถือเป็นค่าใช้จ่ายในปีที่เกิดรายการ ต้นทุนการกู้ยืมประกอบด้วยดอกเบี้ยและต้นทุนอื่นที่เกิดขึ้นจากการกู้ยืมนั้น

#### 4.8 สินทรัพย์ไม่มีตัวตน

สินทรัพย์ไม่มีตัวตนแสดงมูลค่าตามราคาทุนหักค่าตัดจำหน่ายสะสมและค่าเพื่อการด้อยค่าสะสม (ถ้ามี) ของสินทรัพย์นั้น

บริษัทฯและบริษัทย่อยตัดจำหน่ายสินทรัพย์ไม่มีตัวตนที่มีอายุการให้ประโยชน์จำกัดอย่างมีระบบตลอดอายุการให้ประโยชน์เชิงเศรษฐกิจของสินทรัพย์นั้น และจะประเมินการด้อยค่าของสินทรัพย์ดังกล่าวเมื่อมีข้อบ่งชี้ว่าสินทรัพย์นั้นเกิดการด้อยค่า บริษัทฯจะทบทวนระยะเวลาการตัดจำหน่ายและวิธีการตัดจำหน่ายของสินทรัพย์ไม่มีตัวตนดังกล่าวทุกสิ้นปีเป็นอย่างน้อย ค่าตัดจำหน่ายรับรู้เป็นค่าใช้จ่ายใน ส่วนของกำไรหรือขาดทุน บริษัทฯและบริษัทย่อยมีสินทรัพย์ไม่มีตัวตนที่มีอายุการให้ประโยชน์จำกัดคือ คอมพิวเตอร์ซอฟต์แวร์ ตัดจำหน่ายในอายุการให้ประโยชน์ 5 ปี

#### 4.9 ภาษีเงินได้

บริษัทฯและบริษัทย่อยบันทึกภาษีเงินได้ตามจำนวนที่คาดว่าจะจ่ายให้กับหน่วยงานจัดเก็บภาษีของรัฐ โดยคำนวณจากกำไรทางภาษีตามหลักเกณฑ์ที่กำหนดในกฎหมายภาษีอากร

#### 4.10 รายการธุรกิจกับบุคคลหรือกิจการที่เกี่ยวข้องกัน

บุคคลหรือกิจการที่เกี่ยวข้องกันกับบริษัทฯ หมายถึง บุคคลหรือกิจการที่มีอำนาจควบคุมบริษัทฯ หรือถูกบริษัทฯ ควบคุมไม่ว่าจะเป็น โดยทางตรงหรือทางอ้อม หรืออยู่ภายใต้การควบคุมเดียวกันกับบริษัทฯ

นอกจากนี้บุคคลหรือกิจการที่เกี่ยวข้องกันยังหมายรวมถึงบริษัทร่วมและบุคคลที่มีสิทธิออกเสียง โดยทางตรงหรือทางอ้อมซึ่งทำให้มีอิทธิพลอย่างเป็นสาระสำคัญต่อบริษัทฯ ผู้บริหารสำคัญ กรรมการหรือพนักงานของบริษัทฯ ที่มีอำนาจในการวางแผนและควบคุมการดำเนินงานของบริษัทฯ

#### 4.11 สัญญาเช่าระยะยาว

สัญญาเช่าอาคาร อุปกรณ์และยานพาหนะที่ความเสี่ยงและผลตอบแทนของความเป็นเจ้าของส่วนใหญ่ได้โอนไปให้กับผู้เช่าถือเป็นสัญญาเช่าการเงิน สัญญาเช่าการเงินจะบันทึกเป็นรายจ่ายฝ่ายทุนด้วยมูลค่ายุติธรรมของสินทรัพย์ที่เช่าหรือมูลค่าปัจจุบันสุทธิของจำนวนเงินที่ต้องจ่ายตามสัญญาเช่าแล้วแต่มูลค่าใดจะต่ำกว่า ภาระผูกพันตามสัญญาเช่าหักค่าใช้จ่ายทางการเงินจะบันทึกเป็นหนี้สินระยะยาว ส่วนดอกเบี้ยจ่ายจะบันทึกในส่วนของกำไรหรือขาดทุนตลอดอายุของสัญญาเช่า สินทรัพย์ที่ได้มาตามสัญญาเช่าการเงินจะคิดค่าเสื่อมราคาตลอดอายุการใช้งานของสินทรัพย์ที่เช่า

สัญญาเช่าที่ดิน อาคาร อุปกรณ์และยานพาหนะที่ความเสี่ยงและผลตอบแทนของความเป็นเจ้าของส่วนใหญ่ไม่ได้โอนไปให้กับผู้เช่าถือเป็นสัญญาเช่าดำเนินงาน จำนวนเงินที่จ่ายตามสัญญาเช่าดำเนินงานรับรู้เป็นค่าใช้จ่ายในส่วนของกำไรหรือขาดทุนตามวิธีเส้นตรงตลอดอายุสัญญาเช่า

#### 4.12 เงินตราต่างประเทศ

รายการที่เป็นเงินตราต่างประเทศแปลงค่าเป็นเงินบาทโดยใช้อัตราแลกเปลี่ยน ณ วันที่เกิดรายการสินทรัพย์และหนี้สินที่เป็นตัวเงินซึ่งอยู่ในสกุลเงินตราต่างประเทศได้แปลงค่าเป็นเงินบาทโดยใช้อัตราแลกเปลี่ยน ณ วันสิ้นรอบระยะเวลารายงาน หรือหากเป็นรายการที่ได้มีการทำสัญญาตกลงอัตราแลกเปลี่ยนล่วงหน้าไว้ก็จะแปลงค่าโดยใช้อัตราแลกเปลี่ยนที่ตกลงล่วงหน้า

กำไรและขาดทุนที่เกิดจากการเปลี่ยนแปลงในอัตราแลกเปลี่ยนได้รวมอยู่ในการคำนวณผลการดำเนินงาน

#### 4.13 การด้อยค่าของสินทรัพย์

ทุกวันสิ้นรอบระยะเวลารายงาน บริษัทฯและบริษัทย่อยจะทำการประเมินการด้อยค่าของที่ดิน อาคาร และอุปกรณ์หรือสินทรัพย์ที่ไม่มีตัวตนอื่นของบริษัทฯและบริษัทย่อยหากมีข้อบ่งชี้ว่าสินทรัพย์ดังกล่าวอาจด้อยค่า บริษัทฯและบริษัทย่อยรับรู้ขาดทุนจากการด้อยค่าเมื่อมูลค่าที่คาดว่าจะได้รับคืนของสินทรัพย์มีมูลค่าต่ำกว่ามูลค่าตามบัญชีของสินทรัพย์นั้น ทั้งนี้มูลค่าที่คาดว่าจะได้รับคืนหมายถึง

มูลค่ายุติธรรมหักต้นทุนในการขายของสินทรัพย์หรือมูลค่าจากการใช้สินทรัพย์แล้วแต่ราคาใดจะสูงกว่า

บริษัทฯ และบริษัทย่อยจะรับรู้รายการขาดทุนจากการด้อยค่าในส่วนของกำไรหรือขาดทุน

#### 4.14 ผลประโยชน์ของพนักงาน

##### *ผลประโยชน์ระยะสั้นของพนักงาน*

บริษัทฯ และบริษัทย่อยรับรู้เงินเดือน ค่าจ้าง โบนัส และเงินสมทบกองทุนประกันสังคมเป็นค่าใช้จ่ายเมื่อเกิดรายการ

##### *ผลประโยชน์หลังออกจากงานของพนักงาน*

###### *โครงการสมทบเงิน*

บริษัทฯ บริษัทย่อยและพนักงานได้ร่วมกันจัดตั้งกองทุนสำรองเลี้ยงชีพ ซึ่งประกอบด้วยเงินที่พนักงานจ่ายสะสมและเงินที่บริษัทฯ และบริษัทย่อยจ่ายสมทบให้เป็นรายเดือน สินทรัพย์ของกองทุนสำรองเลี้ยงชีพได้แยกออกจากสินทรัพย์ของบริษัทฯ และบริษัทย่อย เงินที่บริษัทฯ และบริษัทย่อยจ่ายสมทบกองทุนสำรองเลี้ยงชีพบันทึกเป็นค่าใช้จ่ายในปีที่เกิดรายการ

##### *ผลประโยชน์หลังออกจากงานของพนักงาน*

###### *โครงการผลประโยชน์หลังออกจากงาน*

บริษัทฯ และบริษัทย่อยมีภาระสำหรับเงินชดเชยที่ต้องจ่ายให้แก่พนักงานเมื่อออกจากงานตามกฎหมายแรงงานซึ่งบริษัทฯ และบริษัทย่อยถือเงินชดเชยดังกล่าวเป็นผลประโยชน์หลังออกจากงานสำหรับพนักงาน

บริษัทฯ และบริษัทย่อยคำนวณหนี้สินตามโครงการผลประโยชน์หลังออกจากงานของพนักงาน โดยใช้วิธีคิดลดแต่ละหน่วยที่ประมาณการไว้ (Projected Unit Credit Method) โดยได้ทำการประเมินภาระผูกพันดังกล่าวตามหลักคณิตศาสตร์ประกันภัย

ในการปฏิบัติตามมาตรฐานการบัญชีฉบับที่ 19 เรื่อง ผลประโยชน์ของพนักงาน เป็นครั้งแรกสำหรับปีสิ้นสุดวันที่ 31 มีนาคม 2555 บริษัทฯ และบริษัทย่อยเลือกรับรู้หนี้สินในช่วงการเปลี่ยนแปลงที่มากกว่าหนี้สินที่รับรู้ ณ วันเดียวกันตามนโยบายการบัญชีเดิม โดยบันทึกปรับกับกำไรสะสม ณ วันต้นงวดของปี 2555

#### 4.15 ประมาณการหนี้สิน

บริษัทฯ และบริษัทย่อยจะบันทึกประมาณการหนี้สินไว้ในบัญชีเมื่อภาระผูกพันซึ่งเป็นผลมาจากเหตุการณ์ในอดีตได้เกิดขึ้นแล้ว และมีความเป็นไปได้ค่อนข้างแน่นอนว่าบริษัทฯ และบริษัทย่อยจะเสียทรัพยากรเชิงเศรษฐกิจไปเพื่อปลดปล่อยภาระผูกพันนั้น และบริษัทฯ และบริษัทย่อยสามารถประมาณมูลค่าภาระผูกพันนั้นได้อย่างน่าเชื่อถือ

## 5. การใช้ดุลยพินิจและประมาณการทางบัญชีที่สำคัญ

ในการจัดทำงบการเงินตามมาตรฐานการรายงานทางการเงิน ฝ่ายบริหารจำเป็นต้องใช้ดุลยพินิจและการประมาณการในเรื่องที่มีความไม่แน่นอนเสมอ การใช้ดุลยพินิจและการประมาณการดังกล่าวนี้ส่งผลกระทบต่อจำนวนเงินที่แสดงในงบการเงินและต่อข้อมูลที่แสดงในหมายเหตุประกอบงบการเงิน ผลที่เกิดขึ้นจริงอาจแตกต่างไปจากจำนวนที่ประมาณการไว้ การใช้ดุลยพินิจและการประมาณการที่สำคัญมีดังนี้

### สัญญาเช่า

ในการพิจารณาประเภทของสัญญาเช่าว่าเป็นสัญญาเช่าดำเนินงานหรือสัญญาเช่าทางการเงิน ฝ่ายบริหารได้ใช้ดุลยพินิจในการประเมินเงื่อนไขและรายละเอียดของสัญญาเพื่อพิจารณาว่าบริษัทและบริษัทย่อยได้โอนหรือรับโอนความเสี่ยงและผลประโยชน์ในสินทรัพย์ที่เช่าดังกล่าวแล้วหรือไม่

### ค่าเพื่อหนี้สงสัยจะสูญของลูกหนี้

ในการประมาณค่าเพื่อหนี้สงสัยจะสูญของลูกหนี้ ฝ่ายบริหารจำเป็นต้องใช้ดุลยพินิจในการประมาณการผลขาดทุนที่คาดว่าจะเกิดขึ้นจากลูกหนี้แต่ละราย โดยคำนึงถึงประสบการณ์การเก็บเงินในอดีตอายุของหนี้ที่ค้างค้างและสถานะเศรษฐกิจที่เป็นอยู่ในขณะนั้น เป็นต้น

### ค่าเพื่อการลดลงของมูลค่าของสินค้าคงเหลือ

ในการประมาณค่าเพื่อการลดลงของมูลค่าสินค้าคงเหลือ ฝ่ายบริหารจำเป็นต้องใช้ดุลยพินิจในการประมาณการผลขาดทุนที่คาดว่าจะเกิดขึ้นจากการขายสินค้า โดยคำนึงถึงมูลค่าสุทธิที่จะได้รับของสินค้าคงเหลือ อายุของสินค้าคงเหลือที่ค้างค้างและสภาพสินค้า เป็นต้น

### ที่ดิน อาคารและอุปกรณ์และค่าเสื่อมราคา

ในการคำนวณค่าเสื่อมราคาของอาคารและอุปกรณ์ ฝ่ายบริหารจำเป็นต้องทำการประมาณอายุการให้ประโยชน์และมูลค่าคงเหลือเมื่อเลิกใช้งานของอาคารและอุปกรณ์ และต้องทบทวนอายุการให้ประโยชน์และมูลค่าคงเหลือใหม่หากมีการเปลี่ยนแปลงเช่นนั้นเกิดขึ้น

นอกจากนี้ ฝ่ายบริหารจำเป็นต้องสอบทานการด้อยค่าของที่ดิน อาคารและอุปกรณ์ในแต่ละช่วงเวลาและบันทึกขาดทุนจากการด้อยค่าหากคาดว่ามูลค่าที่คาดว่าจะได้รับคืนต่ำกว่ามูลค่าตามบัญชีของสินทรัพย์นั้น ในการนี้ฝ่ายบริหารจำเป็นต้องใช้ดุลยพินิจที่เกี่ยวข้องกับการคาดการณ์รายได้และค่าใช้จ่ายในอนาคตซึ่งเกี่ยวเนื่องกับสินทรัพย์นั้น

### ผลประโยชน์หลังออกจากงานของพนักงานตามโครงการผลประโยชน์

หนี้สินตามโครงการผลประโยชน์หลังออกจากงานของพนักงานประมาณขึ้นตามหลักคณิตศาสตร์ประกันภัย ซึ่งต้องอาศัยข้อสมมติฐานต่าง ๆ ในการประมาณการนั้น เช่น อัตราคิดลด อัตราการขึ้นเงินเดือนในอนาคต อัตราภาระ และอัตราการเปลี่ยนแปลงในจำนวนพนักงาน เป็นต้น

## 6. รายการธุรกิจกับกิจการที่เกี่ยวข้องกัน

ในระหว่างปี บริษัทฯและบริษัทย่อยมีรายการธุรกิจที่สำคัญกับบุคคลหรือกิจการที่เกี่ยวข้องกัน รายการธุรกิจดังกล่าวเป็นไปตามเงื่อนไขทางการค้าและเกณฑ์ตามที่ตกลงกันระหว่างบริษัทฯและบุคคลหรือกิจการที่เกี่ยวข้องกันเหล่านั้น ซึ่งเป็นไปตามปกติธุรกิจโดยสามารถสรุปได้ดังนี้

(หน่วย: พันบาท)

	สำหรับปีสิ้นสุดวันที่ 31 มีนาคม				นโยบายการกำหนดราคา
	งบการเงินรวม		งบการเงินเฉพาะกิจการ		
	2556	2555	2556	2555	
<b>รายการธุรกิจกับบริษัทย่อย</b>					
(ตัดออกจากงบการเงินรวมแล้ว)					
ขายสินค้าและรายได้ค่าบริการ	-	-	232,083	268,646	ขายสินค้า: ราคาตลาดหักส่วนลดร้อยละ 2 และต้นทุนบวกกำไรส่วนเพิ่มในอัตราร้อยละ 5 รายได้ค่าบริการ: ราคาใกล้เคียงกับราคาตลาด
ดอกเบี้ยรับ	-	-	-	7,012	อัตราร้อยละ MLR ต่อปี
ค่าบริการรับ	-	-	4,800	600	ราคาที่ตกลงร่วมกัน
เงินปันผลรับ	-	-	7,718	-	ตามที่อนุมัติที่ประชุมผู้ถือหุ้น
ซื้อสินค้า	-	-	397	-	ราคาตลาด
ค่านายหน้าจ่าย	-	-	13	-	อัตราไม่เกินร้อยละ 2 ของยอดขาย
ขายสินทรัพย์	-	-	-	2,243	ราคาที่ตกลงร่วมกัน
<b>รายการธุรกิจกับกิจการที่เกี่ยวข้องกัน</b>					
ขายสินค้าและรายได้ค่าบริการ	38,726	56,743	32,081	42,353	ขายสินค้า: ราคาใกล้เคียงกับราคาสุทธิที่ขายให้กับลูกค้ารายใหญ่ของบริษัทฯ รายได้ค่าบริการ: ราคาใกล้เคียงกับราคาตลาด
รายได้ค่าเช่า	300	300	300	300	ค่าบริการคงที่ต่อเดือน
ค่านายหน้าจ่าย	11,069	9,338	196	202	อัตราไม่เกินร้อยละ 2 ของยอดขาย
ค่าเช่ารถยนต์	72	-	-	-	ราคาตามสัญญา
<b>รายการกับบุคคลที่เกี่ยวข้องกัน</b>					
ค่าเช่าอาคาร	496	-	-	-	ราคาตามสัญญาซึ่งใกล้เคียงกับราคาตลาด



ยอดคงค้างระหว่างบริษัทฯ และบริษัทที่เกี่ยวข้องกัน ณ วันที่ 31 มีนาคม 2556 และ 2555 มีรายละเอียดดังนี้

(หน่วย: พันบาท)

	งบการเงินรวม		งบการเงินเฉพาะกิจการ	
	2556	2555	2556	2555
<b>ลูกหนี้การค้าและลูกหนี้อื่น - กิจการที่เกี่ยวข้องกัน (หมายเหตุ 9)</b>				
บริษัทย่อย	-	-	45,594	62,298
บริษัทที่เกี่ยวข้องกัน (มีผู้ถือหุ้นใหญ่ร่วมกัน)	-	5,063	-	4,761
<b>รวมลูกหนี้การค้าและลูกหนี้อื่น - กิจการที่เกี่ยวข้องกัน</b>	<b>-</b>	<b>5,063</b>	<b>45,594</b>	<b>67,059</b>
<b>เจ้าหนี้การค้าและเจ้าหนี้อื่น - กิจการที่เกี่ยวข้องกัน (หมายเหตุ 18)</b>				
บริษัทร่วม	3,145	3,514	-	-
บริษัทย่อย	-	-	450	-
บริษัทที่เกี่ยวข้องกัน (มีผู้ถือหุ้นใหญ่ร่วมกัน)	-	29	-	29
<b>รวมเจ้าหนี้การค้าและเจ้าหนี้อื่น - กิจการที่เกี่ยวข้องกัน</b>	<b>3,145</b>	<b>3,543</b>	<b>450</b>	<b>29</b>

#### ค่าตอบแทนกรรมการและผู้บริหาร

ในระหว่างปีสิ้นสุดวันที่ 31 มีนาคม 2556 และ 2555 บริษัทฯ และบริษัทย่อยมีค่าใช้จ่ายผลประโยชน์พนักงานของกรรมการและผู้บริหาร ดังต่อไปนี้

(หน่วย: พันบาท)

	งบการเงินรวม		งบการเงินเฉพาะกิจการ	
	2556	2555	2556	2555
ผลประโยชน์ระยะสั้น	38,640	32,218	23,449	21,604
ผลประโยชน์หลังออกจากงาน	823	512	375	463
<b>รวม</b>	<b>39,463</b>	<b>32,730</b>	<b>23,824</b>	<b>22,067</b>

#### 7. เงินสดและรายการเทียบเท่าเงินสด

(หน่วย: พันบาท)

	งบการเงินรวม		งบการเงินเฉพาะกิจการ	
	2556	2555	2556	2555
เงินสด	125	85	55	55
เงินฝากธนาคาร	87,156	53,763	52,613	45,635
<b>รวม</b>	<b>87,281</b>	<b>53,848</b>	<b>52,668</b>	<b>45,690</b>

ณ วันที่ 31 มีนาคม 2556 เงินฝากออมทรัพย์และเงินฝากประจำมีอัตราดอกเบี้ยระหว่างร้อยละ 0.625 ถึง 1.70 ต่อปี (2555: ร้อยละ 0.62 ถึง 1.90 ต่อปี)

## 8. เงินลงทุน

(หน่วย: พันบาท)

	งบการเงินรวม			
	2556		2555	
	ราคาทุน	มูลค่า ยุติธรรม	ราคาทุน	มูลค่า ยุติธรรม
<b>หลักทรัพย์เพื่อค้า</b>				
หน่วยลงทุนในกองทุนเปิด	70,221	70,513	-	-
รวมหลักทรัพย์เพื่อค้า	70,221	70,513	-	-
บวก: การปรับมูลค่า	292		-	
รวมหลักทรัพย์เพื่อค้า	70,513		-	
<b>หลักทรัพย์เพื่อขาย</b>				
หน่วยลงทุนในกองทุนรวมอสังหาริมทรัพย์	3,185	3,210	-	-
รวมหลักทรัพย์เพื่อขาย	3,185	3,210	-	-
บวก: การปรับมูลค่า	25		-	
รวมหลักทรัพย์เพื่อขาย	3,210		-	

## 9. ลูกหนี้การค้าและลูกหนี้อื่น

(หน่วย: พันบาท)

	งบการเงินรวม		งบการเงินเฉพาะกิจการ	
	2556	2555	2556	2555
	<b>ลูกหนี้การค้า - กิจการที่เกี่ยวข้องกัน</b>			
อายุหนี้คงค้างนับจากวันที่ถึงกำหนดชำระ				
ยังไม่ถึงกำหนดชำระ	-	2,820	34,653	44,438
ค้างชำระ				
ไม่เกิน 3 เดือน	-	2,243	10,941	22,621
รวมลูกหนี้การค้ากิจการที่เกี่ยวข้องกัน	-	5,063	45,594	67,059

(หน่วย: พันบาท)

	งบการเงินรวม		งบการเงินเฉพาะกิจการ	
	2556	2555	2556	2555
ลูกหนี้การค้า - กิจการที่ไม่เกี่ยวข้องกัน				
อายุหนี้คงค้างนับจากวันที่ถึงกำหนดชำระ				
ยังไม่ถึงกำหนดชำระ	652,003	402,311	309,109	242,345
ค้างชำระ				
ไม่เกิน 3 เดือน	203,213	134,140	103,707	68,358
มากกว่า 12 เดือนขึ้นไป	25,947	17,426	17,426	17,426
รวม	881,163	553,877	430,242	328,129
หัก: ค่าเผื่อหนี้สงสัยจะสูญ	(25,947)	(17,426)	(17,426)	(17,426)
รวมลูกหนี้การค้า - กิจการที่ไม่เกี่ยวข้องกัน, สุทธิ	855,216	536,451	412,816	310,703
รวมลูกหนี้การค้า - สุทธิ	855,216	541,514	458,410	377,762
ลูกหนี้อื่น				
ลูกหนี้อื่น	67	28	45	28
ดอกเบี้ยค้างรับ	110	-	-	-
รวมลูกหนี้อื่น	177	28	45	28
รวมลูกหนี้การค้าและลูกหนี้อื่น - สุทธิ	855,393	541,542	458,455	377,790

## 10. สินค้าคงเหลือ

(หน่วย: พันบาท)

	งบการเงินรวม					
	ราคาทุน		รายการปรับลดราคาทุน			
			ให้เป็นมูลค่าสุทธิที่จะได้รับ		สินค้าคงเหลือ-สุทธิ	
2556	2555	2556	2555	2556	2555	
สินค้าสำเร็จรูป	454,077	244,650	(46,032)	(22,968)	408,045	221,682
วัตถุดิบ	422,427	294,014	(5,819)	(3,470)	416,608	290,544
วัสดุสิ้นเปลือง	7,632	7,578	-	-	7,632	7,578
สินค้าระหว่างทาง	63,749	34,146	-	-	63,749	34,146
รวม	947,885	580,388	(51,851)	(26,438)	896,034	553,950

(หน่วย: พันบาท)

	งบการเงินเฉพาะกิจการ					
	ราคาทุน		รายการปรับลดราคาทุนให้ เป็นมูลค่าสุทธิที่จะได้รับ		สินค้าคงเหลือ-สุทธิ	
	2556	2555	2556	2555	2556	2555
สินค้าสำเร็จรูป	222,208	172,286	(34,251)	(21,070)	187,957	151,216
วัตถุดิบ	282,764	190,891	(5,819)	(3,470)	276,945	187,421
วัสดุสิ้นเปลือง	6,174	6,818	-	-	6,174	6,818
สินค้าระหว่างทาง	47,020	30,006	-	-	47,020	30,006
รวม	558,166	400,001	(40,070)	(24,540)	518,096	375,461

### 11. เงินฝากธนาคารที่มีภาระค้ำประกัน

ยอดคงเหลือนี้คือ เงินฝากประจำของบริษัทย่อยแห่งหนึ่งและของบริษัทฯ ซึ่งได้นำไปค้ำประกันวงเงินสินเชื่อตามที่กล่าวไว้ในหมายเหตุ 30.3

### 12. เงินลงทุนในบริษัทย่อย

เงินลงทุนในบริษัทย่อยตามที่แสดงอยู่ในงบการเงินเฉพาะกิจการ มีรายละเอียดดังต่อไปนี้

(หน่วย: พันบาท)

บริษัท	ทุนเรียกชำระแล้ว		สัดส่วนเงินลงทุน		ราคาทุน	
	2556	2555	2556	2555	2556	2555
	ล้านบาท	ล้านบาท	ร้อยละ	ร้อยละ		
บริษัท ออโต้ เม็ททอล จำกัด	240	240	60	60	144,000	144,000
บริษัท สเตนเลสทางเลือก จำกัด	1	1	100	100	999	999
บริษัท แจ็กเซ็งเซียงเม็ททอล จำกัด	230	-	100	-	258,238	-
รวม					403,237	144,999

- 12.1 เมื่อวันที่ 19 มิถุนายน 2555 ที่ประชุมสามัญผู้ถือหุ้นของบริษัท ออโต้ เม็ททอล จำกัด มีมติอนุมัติเงินปันผลจ่ายประจำปี 2555 ให้แก่ผู้ถือหุ้นโดยบริษัทฯ ได้รับเงินปันผลรวม 7.7 ล้านบาท

12.2 บริษัทฯ ได้ดำเนินการซื้อหุ้นสามัญของ NSCM โดยชำระค่าซื้อเงินลงทุนโดยการจัดสรรหุ้นสามัญเพิ่มทุนของบริษัทฯจำนวน 63 ล้านหุ้น ให้กับผู้ถือหุ้นเดิมของ NSCM แล้วเมื่อวันที่ 31 มกราคม 2556 และบริษัทฯ ได้จดทะเบียนเปลี่ยนแปลงลงทุนชำระแล้วดังกล่าวเมื่อวันที่ 1 กุมภาพันธ์ 2556 ตามรายละเอียดที่กล่าวไว้ในหมายเหตุ 2.3

### 13. เงินลงทุนในบริษัทร่วม

#### 13.1 รายละเอียดของบริษัทร่วม

(หน่วย: พันบาท)

ชื่อบริษัท	ลักษณะธุรกิจ	จัดตั้งขึ้นในประเทศ	สัดส่วนเงินลงทุน		งบการเงินเฉพาะกิจการ		งบการเงินรวม	
			2556	2555	ราคาทุน	มูลค่าตามบัญชีตามวิธีส่วนได้เสีย	2556	2555
			%	%				
บริษัท โมรี โลหะกิจ (ประเทศไทย) จำกัด	นายหน้า	ไทย	49	49	4,900	4,900	11,251	9,141

#### 13.2 ส่วนแบ่งกำไรและเงินปันผลรับ

(หน่วย: พันบาท)

บริษัท	งบการเงินรวม		งบการเงินเฉพาะกิจการ	
	ส่วนแบ่งกำไรจากเงินลงทุนในบริษัทร่วมในระหว่างปี	ส่วนแบ่งกำไรจากเงินลงทุนในบริษัทร่วมในระหว่างปี	เงินปันผลที่บริษัทฯรับระหว่างปี	เงินปันผลที่บริษัทฯรับระหว่างปี
	2556	2555	2556	2555
บริษัท โมรี โลหะกิจ (ประเทศไทย) จำกัด	2,110	1,623	-	-

#### 13.3 ข้อมูลทางการเงินของบริษัทร่วม

ข้อมูลทางการเงินตามที่แสดงอยู่ในงบการเงินของบริษัทร่วมโดยสรุปมีดังนี้

(หน่วย: ล้านบาท)

บริษัท	ทุนเรียกชำระ ณ วันที่ 31 มีนาคม		สินทรัพย์รวม ณ วันที่ 31 มีนาคม		หนี้สินรวม ณ วันที่ 31 มีนาคม		รายได้รวมสำหรับปีสิ้นสุดวันที่ 31 มีนาคม		กำไรสำหรับปีสิ้นสุดวันที่ 31 มีนาคม	
	2556	2555	2556	2555	2556	2555	2556	2555	2556	2555
บริษัท โมรี โลหะกิจ (ประเทศไทย) จำกัด	10	10	24	20	1	1	11	9	4	3

#### 14. เงินลงทุนระยะยาวอื่น

เงินลงทุนระยะยาวอื่นของบริษัทย่อยจำนวน 5.0 ล้านบาทได้แก่เงินลงทุนในหุ้นกู้ของธนาคารในประเทศแห่งหนึ่งอายุ 5 ปี คิดดอกเบี้ยในอัตราร้อยละ 4.9 ต่อปี และครบกำหนดไถ่ถอนวันที่ 12 พฤศจิกายน 2557

#### 15. ที่ดิน อาคารและอุปกรณ์

(หน่วย: พันบาท)

	งบการเงินรวม						รวม
	ที่ดินและ ส่วนปรับปรุง ที่ดิน	อาคารและ สิ่งติดตั้ง	เครื่องจักร และอุปกรณ์	เครื่องตกแต่ง และอุปกรณ์ สำนักงาน	ยานพาหนะ	สินทรัพย์ ระหว่างติดตั้ง และก่อสร้าง	
<b>ราคาทุน</b>							
1 เมษายน 2554	101,003	185,983	541,157	15,326	55,959	-	899,428
ซื้อเพิ่ม	-	-	15,968	448	20,867	38,997	76,280
จำหน่าย	-	-	(120)	-	(13,383)	-	(13,503)
โอนเข้า (ออก)	-	-	36,199	-	-	(36,199)	-
31 มีนาคม 2555	101,003	185,983	593,204	15,774	63,443	2,798	962,205
ซื้อเพิ่ม	-	-	21,219	924	11,788	84,918	118,849
จำหน่าย	-	-	(6,593)	(3,235)	(11,209)	-	(21,037)
โอนเข้า (ออก)	-	-	55,718	-	-	(55,718)	-
ซื้อบริษัทย่อยระหว่างปี	39,443	18,770	2,468	4,666	8,692	-	74,039
31 มีนาคม 2556	140,446	204,753	666,016	18,129	72,714	31,998	1,134,056
<b>ค่าเสื่อมราคาสะสม</b>							
1 เมษายน 2554	-	98,448	411,141	13,023	44,118	-	566,730
ค่าเสื่อมราคาสำหรับปี	-	8,443	40,201	762	6,633	-	56,039
ค่าเสื่อมราคาสำหรับ ส่วนที่จำหน่าย	-	-	(120)	-	(9,939)	-	(10,059)
31 มีนาคม 2555	-	106,891	451,222	13,785	40,812	-	612,710
ค่าเสื่อมราคาสำหรับปี	-	8,452	50,038	759	7,394	-	66,643
ค่าเสื่อมราคาสำหรับ ส่วนที่จำหน่าย	-	-	(6,593)	(3,234)	(6,089)	-	(15,916)
ซื้อบริษัทย่อยระหว่างปี	-	13,011	2,337	4,078	3,292	-	22,718
31 มีนาคม 2556	-	128,354	497,004	15,388	45,409	-	686,155
<b>มูลค่าสุทธิตามบัญชี</b>							
31 มีนาคม 2555	101,003	79,092	141,982	1,989	22,631	2,798	349,495
31 มีนาคม 2556	140,446	76,399	169,012	2,741	27,305	31,998	447,901
<b>ค่าเสื่อมราคาสำหรับปี</b>							
2555 (51.1 ล้านบาท รวมอยู่ในต้นทุนการผลิต ส่วนที่เหลือรวมอยู่ในค่าใช้จ่ายในการขายและบริหาร)							56,039
2556 (61.4 ล้านบาท รวมอยู่ในต้นทุนการผลิต ส่วนที่เหลือรวมอยู่ในค่าใช้จ่ายในการขายและบริหาร)							66,643

(หน่วย: พันบาท)

	งบการเงินเฉพาะกิจการ						รวม
	ที่ดินและ ส่วนปรับปรุง ที่ดิน	อาคารและ สิ่งติดตั้ง	เครื่องจักร และอุปกรณ์	เครื่องตกแต่ง และอุปกรณ์ สำนักงาน	ยานพาหนะ	สินทรัพย์ ระหว่างติดตั้ง และก่อสร้าง	
<b>ราคาทุน</b>							
1 เมษายน 2554	73,062	107,781	331,794	12,998	45,958	-	571,593
ซื้อเพิ่ม	-	-	2,792	400	14,409	7,048	24,649
จำหน่าย	-	-	(120)	-	(12,676)	-	(12,796)
โอนเข้า (ออก)	-	-	5,349	-	-	(5,349)	-
31 มีนาคม 2555	73,062	107,781	339,815	13,398	47,691	1,699	583,446
ซื้อเพิ่ม	-	-	2,455	475	9,902	32,242	45,074
จำหน่าย	-	-	(6,438)	(3,235)	(8,718)	-	(18,391)
โอนเข้า (ออก)	-	-	9,129	-	-	(9,129)	-
31 มีนาคม 2556	73,062	107,781	344,961	10,638	48,875	24,812	610,129
<b>ค่าเสื่อมราคาสะสม</b>							
1 เมษายน 2554	-	84,947	317,157	11,420	37,702	-	451,226
ค่าเสื่อมราคาสำหรับปี	-	4,523	5,926	545	4,438	-	15,432
ค่าเสื่อมราคาสำหรับ ส่วนที่จำหน่าย	-	-	(120)	-	(9,232)	-	(9,352)
31 มีนาคม 2555	-	89,470	322,963	11,965	32,908	-	457,306
ค่าเสื่อมราคาสำหรับปี	-	4,390	5,641	493	4,688	-	15,212
ค่าเสื่อมราคาสำหรับ ส่วนที่จำหน่าย	-	-	(6,438)	(3,234)	(5,153)	-	(14,825)
31 มีนาคม 2556	-	93,860	322,166	9,224	32,443	-	457,693
<b>มูลค่าสุทธิตามบัญชี</b>							
31 มีนาคม 2555	73,062	18,311	16,852	1,433	14,783	1,699	126,140
31 มีนาคม 2556	73,062	13,921	22,795	1,414	16,432	24,812	152,436
ค่าเสื่อมราคาสำหรับปี							
2555 (จำนวน 11.0 ล้านบาท รวมอยู่ในต้นทุนการผลิต ส่วนที่เหลือรวมอยู่ในค่าใช้จ่ายในการขายและบริหาร)							15,432
2556 (จำนวน 10.7 ล้านบาท รวมอยู่ในต้นทุนการผลิต ส่วนที่เหลือรวมอยู่ในค่าใช้จ่ายในการขายและบริหาร)							15,212

ยานพาหนะของบริษัทฯและบริษัทย่อยซึ่งมีมูลค่าสุทธิตามบัญชี ณ วันที่ 31 มีนาคม 2556 จำนวนเงิน 12.9 ล้านบาท (31 มีนาคม 2555: 14.9 ล้านบาท) (งบการเงินเฉพาะกิจการ: 6.7 ล้านบาท (31 มีนาคม 2555: 9.8 ล้านบาท)) เป็นหลักประกันภายใต้สัญญาเช่าการเงิน

ณ วันที่ 31 มีนาคม 2556 บริษัทฯและบริษัทย่อยมีอาคารและอุปกรณ์จำนวนหนึ่งซึ่งตัดค่าเสื่อมราคาหมดแล้วแต่ยังใช้งานอยู่ มูลค่าตามบัญชีก่อนหักค่าเสื่อมราคาสะสมของสินทรัพย์ดังกล่าวมีจำนวนเงินประมาณ 425.3 ล้านบาท (31 มีนาคม 2555: 370.8 ล้านบาท) (งบการเงินเฉพาะกิจการฯ: 377.1 ล้านบาท (31 มีนาคม 2555: 359.1 ล้านบาท))



บริษัทฯ และบริษัทย่อยแห่งหนึ่ง ได้จัดจ้างที่ดินทั้งหมดพร้อมสิ่งปลูกสร้างบนที่ดินนั้น และได้จัดจ้างเครื่องจักรส่วนหนึ่ง และบริษัทย่อยอีกแห่งหนึ่ง ได้จัดจ้างหน่วยในอาคารชุด ไว้กับธนาคาร เพื่อเป็นหลักประกันเงินกู้ยืมและวงเงินสินเชื่ออื่น ๆ ที่บริษัทฯ และบริษัทย่อยได้รับจากธนาคารตามที่กล่าวในหมายเหตุ 30.3

มูลค่าตามบัญชีของเครื่องจักรของบริษัทฯ และบริษัทย่อยที่เป็นหลักประกันสรุปได้ดังนี้

(หน่วย: ล้านบาท)

	งบการเงินรวม		งบการเงินเฉพาะกิจการ	
	2556	2555	2556	2555
ราคาทุน	306	306	197	197
มูลค่าสุทธิตามบัญชี	31	41	-	-

#### 16. สินทรัพย์ไม่มีตัวตน

มูลค่าตามบัญชีของสินทรัพย์ไม่มีตัวตนที่เป็นซอฟต์แวร์คอมพิวเตอร์ ณ วันที่ 31 มีนาคม 2556 และ 2555 แสดงได้ดังนี้

(หน่วย: พันบาท)

	งบการเงินรวม		งบการเงินเฉพาะกิจการ	
	2556	2555	2556	2555
ราคาทุน	14,208	14,208	11,899	11,899
ซื้อบริษัทย่อยระหว่างปี	494	-	-	-
หัก: ค่าตัดจำหน่ายสะสม	(14,224)	(13,831)	(11,835)	(11,723)
มูลค่าตามบัญชี - สุทธิ	478	377	64	176

การกระทบยอดมูลค่าตามบัญชีของสินทรัพย์ไม่มีตัวตนสำหรับปี 2556 และ 2555 แสดงได้ดังนี้

(หน่วย: พันบาท)

	งบการเงินรวม		งบการเงินเฉพาะกิจการ	
	2556	2555	2556	2555
มูลค่าตามบัญชีต้นปี	377	1,852	176	1,255
ซื้อบริษัทย่อยระหว่างปี	286	-	-	-
ค่าตัดจำหน่าย	(185)	(1,475)	(112)	(1,079)
มูลค่าตามบัญชีปลายปี	478	377	64	176

17. เงินกู้ยืมระยะสั้นจากสถาบันการเงิน

(หน่วย: พันบาท)

	อัตราดอกเบี้ย (ร้อยละต่อปี)		งบการเงินรวม		งบการเงินเฉพาะกิจการ	
	2556	2555	2556	2555	2556	2555
	เงินกู้ยืมระยะสั้นจากธนาคาร	4.25 - 4.60	5.05	215,000	100,000	10,000
เจ้าหนี้ทรัสต์รีซีท	1.90 - 5.35	5.25 - 5.85	254,896	166,172	132,800	128,671
			<u>469,896</u>	<u>266,172</u>	<u>142,800</u>	<u>138,671</u>

เงินกู้ยืมระยะสั้นจากธนาคารเป็นตัวสัญญาใช้เงินซึ่งมีกำหนดเวลาชำระคืนภายใน 1 - 4 เดือน

วงเงินเบิกเกินบัญชีธนาคาร เงินกู้ยืมระยะสั้นจากธนาคารและเจ้าหนี้ทรัสต์รีซีทนี้ค้ำประกันโดยกรรมการและการจดจำนองที่ดินพร้อมสิ่งปลูกสร้างและเครื่องจักรของบริษัทฯและบริษัทย่อยแห่งหนึ่งและจดจำนองหน่วยในอาคารชุดและบัญชีเงินฝากประจำของบริษัทย่อยอีกแห่งหนึ่งตามที่กล่าวไว้ในหมายเหตุประกอบงบการเงินข้อ 30.3

18. เจ้าหนี้การค้าและเจ้าหนี้อื่น

(หน่วย: พันบาท)

	งบการเงินรวม		งบการเงินเฉพาะกิจการ	
	2556	2555	2556	2555
เจ้าหนี้การค้า - กิจการที่ไม่เกี่ยวข้องกัน	501,243	200,309	345,478	104,706
เจ้าหนี้การค้า - กิจการที่เกี่ยวข้องกัน	-	-	425	-
เจ้าหนี้อื่น - กิจการที่ไม่เกี่ยวข้องกัน	24,263	14,293	8,756	9,168
เจ้าหนี้อื่น - กิจการที่เกี่ยวข้องกัน	3,145	3,514	25	-
ค่านายหน้าค้ำจ่าย - กิจการที่ไม่เกี่ยวข้องกัน	273	41	250	-
ค่านายหน้าค้ำจ่าย - กิจการที่เกี่ยวข้องกัน	-	29	-	29
ค่าใช้จ่ายค้ำจ่าย	2,575	4,929	965	2,483
รวมเจ้าหนี้การค้าและเจ้าหนี้อื่น	<u>531,499</u>	<u>223,115</u>	<u>355,899</u>	<u>116,386</u>

19. หนี้สินตามสัญญาเช่าการเงิน

(หน่วย: พันบาท)

	งบการเงินรวม		งบการเงินเฉพาะกิจการ	
	2556	2555	2556	2555
หนี้สินตามสัญญาเช่าการเงิน	13,466	14,766	7,463	9,252
หัก : ดอกเบี่ยรอกการตัดจำหน่าย	(1,084)	(1,564)	(648)	(973)
รวม	<u>12,382</u>	<u>13,202</u>	<u>6,815</u>	<u>8,279</u>
หัก: ส่วนที่ถึงกำหนดชำระภายในหนึ่งปี	<u>(4,349)</u>	<u>(3,633)</u>	<u>(2,156)</u>	<u>(2,316)</u>
หนี้สินตามสัญญาเช่าการเงิน-สุทธิจากส่วนที่ถึงกำหนดชำระภายในหนึ่งปี	<u>8,033</u>	<u>9,569</u>	<u>4,659</u>	<u>5,963</u>

บริษัทและบริษัทย่อย ได้ทำสัญญาเช่าการเงินกับบริษัทลีสซิ่งเพื่อเช่ายานพาหนะใช้ในการดำเนินงานของกิจการ โดยมีกำหนดการชำระค่าเช่าเป็นรายเดือน อายุของสัญญามีระยะเวลาประมาณ 3 - 5 ปี

บริษัทและบริษัทย่อยมีภาระผูกพันที่จะต้องจ่ายค่าเช่าขั้นต่ำตามสัญญาเช่าการเงินดังนี้

(หน่วย: พันบาท)

	งบการเงินรวม					
	2556			2555		
	ไม่เกิน 1 ปี	1 - 5 ปี	รวม	ไม่เกิน 1 ปี	1 - 5 ปี	รวม
ผลรวมของจำนวนเงินขั้นต่ำที่ต้องจ่ายทั้งสิ้นตามสัญญาเช่า	5,157	8,309	13,466	4,678	10,088	14,766
ดอกเบี้ยตามสัญญาเช่าการเงินรอการตัดบัญชี	(808)	(276)	(1,084)	(1,045)	(519)	(1,564)
มูลค่าปัจจุบันของจำนวนเงินขั้นต่ำที่ต้องจ่ายทั้งสิ้นตามสัญญาเช่า	4,349	8,033	12,382	3,633	9,569	13,202

(หน่วย: พันบาท)

	งบการเงินเฉพาะกิจการ					
	2556			2555		
	ไม่เกิน 1 ปี	1 - 5 ปี	รวม	ไม่เกิน 1 ปี	1 - 5 ปี	รวม
ผลรวมของจำนวนเงินขั้นต่ำที่ต้องจ่ายทั้งสิ้นตามสัญญาเช่า	2,637	4,825	7,462	2,946	6,306	9,252
ดอกเบี้ยตามสัญญาเช่าการเงินรอการตัดบัญชี	(481)	(166)	(647)	(630)	(343)	(973)
มูลค่าปัจจุบันของจำนวนเงินขั้นต่ำที่ต้องจ่ายทั้งสิ้นตามสัญญาเช่า	2,156	4,659	6,815	2,316	5,963	8,279

## 20. สำรองผลประโยชน์ระยะยาวของพนักงาน

จำนวนเงินสำรองผลประโยชน์ระยะยาวของพนักงานซึ่งเป็นเงินขาดเซชพนักงานเมื่อออกจากงาน แสดงได้ดังนี้

(หน่วย: พันบาท)

	งบการเงินรวม		งบการเงินเฉพาะกิจการ	
	2556	2555	2556	2555
	ภาระผูกพันตามโครงการผลประโยชน์ต้นปี	16,076	13,945	11,332
จากการซื้อบริษัทย่อยระหว่างปี	7,459	-	-	-
ต้นทุนบริการในปัจจุบัน	1,056	1,550	322	1,025
ต้นทุนดอกเบี้ย	737	581	484	412
สำรองผลประโยชน์ระยะยาวของพนักงานปลายปี	25,328	16,076	12,138	11,332

ค่าใช้จ่ายเกี่ยวกับผลประโยชน์ระยะยาวของพนักงานรวมอยู่ในส่วนของกำไรหรือขาดทุนแสดงได้  
ดังนี้

(หน่วย: พันบาท)

	งบการเงินรวม		งบการเงินเฉพาะกิจการ	
	2556	2555	2556	2555
ต้นทุนบริการในปัจจุบัน	1,056	1,550	322	1,025
ต้นทุนดอกเบี้ย	737	581	484	412
<b>รวมค่าใช้จ่ายที่รับรู้ในส่วนของกำไรหรือขาดทุน</b>	<b>1,793</b>	<b>2,131</b>	<b>806</b>	<b>1,437</b>
ค่าใช้จ่ายดังกล่าวรับรู้ในรายการต่อไปนี้ใน ส่วนของกำไรหรือขาดทุน				
ค่าใช้จ่ายในการขายและการบริหาร	1,793	2,131	806	1,437

สมมติฐานที่สำคัญในการประมาณการตามหลักคณิตศาสตร์ประกันภัย ณ วันประเมินสรุปได้ดังนี้

	งบการเงินรวม		งบการเงินเฉพาะกิจการ	
	2556 (ร้อยละต่อปี)	2555 (ร้อยละต่อปี)	2556 (ร้อยละต่อปี)	2555 (ร้อยละต่อปี)
อัตราคิดลด	3.99 - 4.29%	3.68 - 4.30%	4.27%	4.16%
อัตราการขึ้นเงินเดือนในอนาคต (ขึ้นกับช่วงอายุ)	3.0%	3.0%	3.0%	3.0%

จำนวนเงินภาระผูกพันตามโครงการผลประโยชน์สำหรับปีปัจจุบันและสองปีย้อนหลังแสดงได้ดังนี้

(หน่วย: พันบาท)

	ภาระผูกพันตามโครงการผลประโยชน์	
	งบการเงินเฉพาะ	
	งบการเงินรวม	กิจการ
ปี 2556	25,328	12,138
ปี 2555	16,076	11,332
ปี 2554	13,945	9,895

## 21. ทุนเรือนหุ้น

เมื่อวันที่ 21 มกราคม 2556 ที่ประชุมวิสามัญผู้ถือหุ้นของบริษัทฯ ครั้งที่ 1/2556 ได้มีมติอนุมัติให้บริษัทฯ เพิ่มทุนจดทะเบียนจากเดิมจำนวน 320 ล้านบาท (หุ้นสามัญ 320 ล้านหุ้น มูลค่าที่ตราไว้หุ้นละ 1 บาท) เป็นจำนวน 383 ล้านบาท (หุ้นสามัญ 383 ล้านหุ้น มูลค่าที่ตราไว้หุ้นละ 1 บาท) โดยออกหุ้นสามัญ 63 ล้านหุ้น มูลค่าตราไว้หุ้นละ 1 บาทให้แก่บุคคลในวงจำกัด โดยจัดสรรหุ้นสามัญเพิ่มทุนจำนวน 63 ล้านหุ้นให้กับผู้ถือหุ้นของ NSCM เพื่อชำระค่าซื้อเงินลงทุนในหุ้นสามัญของ NSCM โดยบริษัทฯ และ NSCM ได้ดำเนินการดังกล่าวแล้วเมื่อวันที่ 31 มกราคม 2556 และบริษัทฯ ได้จดทะเบียนเปลี่ยนแปลงทุนชำระแล้วดังกล่าวกับกระทรวงพาณิชย์เมื่อวันที่ 1 กุมภาพันธ์ 2556 ตามที่กล่าวไว้ในหมายเหตุ 2.3

## 22. สำรองตามกฎหมาย

ภายใต้บทบัญญัติของมาตรา 116 แห่งพระราชบัญญัติบริษัทมหาชนจำกัด พ.ศ. 2535 บริษัทฯ ต้องจัดสรรกำไรสุทธิประจำปีส่วนหนึ่งไว้เป็นทุนสำรองไม่น้อยกว่าร้อยละ 5 ของกำไรสุทธิประจำปีหักด้วยยอดขาดทุนสะสมยกมา (ถ้ามี) จนกว่าทุนสำรองนี้จะมีจำนวนไม่น้อยกว่าร้อยละ 10 ของทุนจดทะเบียน สำรองตามกฎหมายดังกล่าวไม่สามารถนำไปจ่ายเงินปันผลได้

ณ วันที่ 31 มีนาคม 2556 บริษัทฯ ได้จัดสรรกำไรสำหรับปีจำนวน 4.5 ล้านบาท (2555: 2.8 ล้านบาท) ไปเป็นสำรองตามกฎหมาย

## 23. ค่าใช้จ่ายตามลักษณะ

รายการค่าใช้จ่ายแบ่งตามลักษณะประกอบด้วยรายการค่าใช้จ่ายที่สำคัญดังต่อไปนี้

(หน่วย: พันบาท)

	งบการเงินรวม		งบการเงินเฉพาะกิจการ	
	2556	2555	2556	2555
เงินเดือนและค่าแรงและผลประโยชน์อื่นของพนักงาน	143,687	107,589	79,658	68,244
ค่าเสื่อมราคา	66,643	56,039	15,213	15,432
ค่าตัดจำหน่าย	185	1,475	112	1,079
วัตถุดิบใช้ไป	2,250,209	1,912,886	1,610,503	1,473,779
วัสดุสิ้นเปลืองใช้ไป	46,033	33,823	33,330	28,328
ซื้อสินค้าสำเร็จรูป	103,204	-	-	-
การเปลี่ยนแปลงในสินค้าสำเร็จรูปและงานระหว่างทำ	(58,435)	(39,050)	(49,922)	(11,083)
การปรับลดสินค้าคงเหลือเป็นมูลค่าสุทธิที่จะได้รับ	17,177	3,131	15,529	1,537

## 24. ภาษีเงินได้นิติบุคคล

ภาษีเงินได้นิติบุคคลของบริษัทฯคำนวณขึ้นในอัตราร้อยละ 23 (2555: ร้อยละ 30) จากกำไรสุทธิก่อนภาษีเงินได้สำหรับปีหลังจากบวกกลับและหักออกด้วยค่าใช้จ่ายและรายได้ต่าง ๆ ที่ไม่อนุญาติให้ถือเป็นรายจ่ายในการคำนวณภาษีและหักด้วยขาดทุนทางภาษียกมาจากรายปีก่อน (ถ้ามี)

บริษัทย่อยแห่งหนึ่งคำนวณภาษีเงินได้นิติบุคคลในอัตราร้อยละของกำไรสุทธิทางภาษีดังต่อไปนี้

กำไรสุทธิทางภาษี (บาท)	อัตราร้อยละ	
	2556	2555
1 - 150,000	0	0
150,001 - 1,000,000	15	15
1,000,001 - 3,000,000	23	25
3,000,000 ขึ้นไป	23	30

บริษัทย่อยอีกแห่งหนึ่ง ซึ่งประกอบกิจการที่ได้รับส่งเสริมการลงทุน (ตามที่กล่าวในหมายเหตุประกอบงบการเงินข้อ 25) คำนวณภาษีเงินได้นิติบุคคลในอัตราร้อยละ 23 (2555: ร้อยละ 30) จากกำไรสุทธิของกิจการที่ไม่ได้รับการส่งเสริมการลงทุนของบริษัทย่อยนั้นหลังจากบวกกลับและหักออกด้วยค่าใช้จ่ายและรายได้ต่าง ๆ ที่ไม่อนุญาติให้ถือเป็นรายจ่ายในการคำนวณภาษีและหักด้วยขาดทุนทางภาษียกมาจากรายปีก่อน (ถ้ามี)

## 25. การส่งเสริมการลงทุน

บริษัทฯได้รับสิทธิพิเศษทางภาษีจากคณะกรรมการส่งเสริมการลงทุนสำหรับกิจการตัดและแปรรูปโลหะแผ่นตามบัตรส่งเสริมการลงทุนเลขที่ 3007/ว./2550 เมื่อวันที่ 25 พฤษภาคม 2550 ภายใต้เงื่อนไขที่กำหนดบางประการ สิทธิพิเศษดังกล่าวรวมถึงการได้รับยกเว้นอากรขาเข้าสำหรับวัตถุดิบและวัสดุจำเป็นที่ต้องนำเข้ามาจากต่างประเทศ เพื่อใช้ในการผลิตเพื่อการส่งออกและการได้รับยกเว้นอากรขาเข้าสำหรับของที่นำเข้ามาเพื่อส่งกลับออกไป เป็นระยะเวลาหนึ่งปี นับแต่วันที่นำเข้ามาครั้งแรก

บริษัทย่อยแห่งหนึ่ง ได้รับสิทธิพิเศษทางภาษีจากคณะกรรมการส่งเสริมการลงทุนสำหรับกิจการผลิตท่อเหล็กไร้สนิมตามบัตรส่งเสริมการลงทุนเลขที่ 1407(2)/2548 เมื่อวันที่ 23 มีนาคม 2548 ภายใต้เงื่อนไขที่กำหนดบางประการ สิทธิพิเศษดังกล่าวรวมถึงการได้รับยกเว้นภาษีเงินได้นิติบุคคลสำหรับกำไรสุทธิที่ได้จากการประกอบกิจการที่ได้รับการส่งเสริมเป็นระยะเวลา 7 ปี นับแต่วันที่เริ่มมีรายได้จากการประกอบกิจการนั้น และในกรณีที่ผลขาดทุนเกิดขึ้นในระหว่างเวลาที่ได้รับการยกเว้นภาษีเงินได้นิติบุคคลนี้ อนุญาติให้บริษัทย่อยดังกล่าวนำผลขาดทุนมาหักลบกับผลกำไรที่เกิดขึ้นภายหลังระยะเวลาที่ได้รับยกเว้นภายใน 5 ปี นับจากวันที่พ้นกำหนดได้รับยกเว้น และการได้รับยกเว้นไม่ต้อง

นำเงินปันผลจากกิจการที่ได้รับการส่งเสริมไปรวมคำนวณเพื่อเสียภาษีเงินได้ตลอดระยะเวลาที่บริษัทย่อยได้รับยกเว้นภาษีเงินได้นิติบุคคล

รายได้จากการขายและบริการของบริษัทย่อยที่เกิดจากการขายสินค้าและให้บริการที่ได้รับการส่งเสริมการลงทุนในระหว่างปีสิ้นสุดวันที่ 31 มีนาคม 2556 และ 2555 มีมูลค่าประมาณ 984 ล้านบาท และ 625 ล้านบาท ตามลำดับ

## 26. กำไรต่อหุ้น

กำไรต่อหุ้นขั้นพื้นฐานคำนวณโดยหารกำไรสำหรับปีที่เป็นของผู้ถือหุ้นของบริษัทฯ (ไม่รวมกำไรขาดทุนเบ็ดเสร็จอื่น) ด้วยจำนวนถัวเฉลี่ยถ่วงน้ำหนักของหุ้นสามัญที่ออกอยู่ในระหว่างปี

## 27. ข้อมูลทางการเงินจำแนกตามส่วนงาน

บริษัทฯ และบริษัทย่อยดำเนินกิจการในส่วนงานทางธุรกิจเดียวคือ ธุรกิจจำหน่ายและให้บริการเกี่ยวกับผลิตภัณฑ์เหล็กและโลหะ และดำเนินธุรกิจในส่วนงานหลักทางภูมิศาสตร์เดียวคือ ประเทศไทย ดังนั้น รายได้ กำไรและสินทรัพย์ทั้งหมดที่แสดงในงบการเงินจึงเกี่ยวข้องกับส่วนงานธุรกิจและส่วนงานทางภูมิศาสตร์ตามที่กล่าวไว้ รายได้จากการจำหน่ายสินค้าไปยังต่างประเทศของ บริษัทฯ และบริษัทย่อยในระหว่างปีสิ้นสุดวันที่ 31 มีนาคม 2556 และ 2555 มีมูลค่าประมาณ 26 ล้านบาท และ 52 ล้านบาท ตามลำดับ (งบการเงินเฉพาะกิจการ: 19 ล้านบาท (31 มีนาคม 2555: 28 ล้านบาท))

## 28. กองทุนสำรองเลี้ยงชีพ

บริษัทฯ บริษัทย่อย 2 แห่งและพนักงานของบริษัทฯ และบริษัทย่อย 2 แห่งได้ร่วมกันจัดตั้งกองทุนสำรองเลี้ยงชีพขึ้นตามพระราชบัญญัติกองทุนสำรองเลี้ยงชีพ พ.ศ. 2530 โดยบริษัทฯ บริษัทย่อยและพนักงานจะจ่ายสมทบเข้ากองทุนเป็นรายเดือนในอัตราร้อยละ 5 ของเงินเดือน กองทุนสำรองเลี้ยงชีพนี้บริหารโดย บริษัทหลักทรัพย์จัดการกองทุน ไทยพาณิชย์ จำกัด และจะจ่ายให้แก่พนักงานเมื่อพนักงานนั้นออกจากราชการตามระเบียบว่าด้วยกองทุนของบริษัทฯ และบริษัทย่อย ในระหว่างปีสิ้นสุดวันที่ 31 มีนาคม 2556 บริษัทฯ และบริษัทย่อยได้จ่ายเงินสมทบกองทุนเป็นจำนวนเงิน 2.5 ล้านบาท (31 มีนาคม 2555: 1.9 ล้านบาท) (งบการเงินเฉพาะกิจการ: 1.7 ล้านบาท (31 มีนาคม 2555: 1.4 ล้านบาท))



29. เงินปันผล

	อนุมัติโดย	เงินปันผลจ่าย (ล้านบาท)	เงินปันผลจ่าย ต่อหุ้น (บาท)	วันที่จ่าย จ่ายเงินปันผล
เงินปันผลประจำปี สำหรับปี 2555	ที่ประชุมสามัญผู้ถือหุ้น ประจำปีเมื่อวันที่ 26 กรกฎาคม 2555	44.80	0.14	10 สิงหาคม 2555
เงินปันผลระหว่างกาล สำหรับปี 2556	ที่ประชุมคณะกรรมการ บริษัทฯ เมื่อวันที่ 14 พฤศจิกายน 2555	32.00	0.10	13 ธันวาคม 2555
รวมเงินปันผลสำหรับปี 2556		76.80	0.24	
เงินปันผลประจำปี สำหรับปี 2554	ที่ประชุมสามัญผู้ถือหุ้น ประจำปีเมื่อวันที่ 26 กรกฎาคม 2554	70.40	0.22	15 สิงหาคม 2554
รวมเงินปันผลสำหรับปี 2555		70.40	0.22	

30. ภาวะผูกพันและหนี้สินที่อาจจะเกิดขึ้น

30.1 ภาวะผูกพันเกี่ยวกับสัญญาเช่าดำเนินงาน

บริษัทฯ และบริษัทย่อยได้ทำสัญญาเช่าที่เกี่ยวข้องกับการเช่าพื้นที่ในอาคารสำนักงาน เช่าอาคารและรถยนต์ อายุของสัญญามีระยะเวลาประมาณ 1 - 20 ปี

ณ วันที่ 31 มีนาคม 2556 บริษัทฯ และบริษัทย่อยมีจำนวนเงินขั้นต่ำที่ต้องจ่ายในอนาคตทั้งสิ้นภายใต้สัญญาเช่าดำเนินการที่บอกเลิกไม่ได้ ดังนี้

จ่ายชำระ	(หน่วย: ล้านบาท)	
	ณ วันที่ 31 มีนาคม 2556	2555
ภายใน 1 ปี	3.7	2.6
มากกว่า 1 ปี แต่ไม่เกิน 5 ปี	0.8	1.1
มากกว่า 5 ปี	1.8	-

### 30.2 ภาระผูกพันเกี่ยวกับสัญญาบริการ

เมื่อวันที่ 1 เมษายน 2555 บริษัทฯและบริษัทย่อยแห่งหนึ่งได้ทำสัญญาความร่วมมือทางธุรกิจกับบริษัทแห่งหนึ่ง โดยมีระยะเวลาให้บริการตั้งแต่วันที่ 1 เมษายน 2555 ถึง 31 มีนาคม 2557 บริษัทฯและบริษัทย่อยมีจำนวนเงินที่ต้องจ่ายตามสัญญาดังกล่าวเป็นจำนวนเงินปีละประมาณ 3.6 ล้านบาท

### 30.3 วงเงินสินเชื่อ

ณ วันที่ 31 มีนาคม 2556 บริษัทฯและบริษัทย่อยได้รับวงเงินสินเชื่อจากสถาบันการเงินหลายแห่งและมีหลักประกัน โดยมีรายละเอียดดังนี้

#### บริษัทฯ

- วงเงินสินเชื่อเลตเตอร์ออฟเครดิต ทรัสต์รีซีท หนังสือค้ำประกันและเงินกู้ยืมระยะสั้นจำนวน 1,460.5 ล้านบาท และมีส่วนที่เบิกใช้คงเหลือจำนวน 249.9 ล้านบาท (2555: 201.5 ล้านบาท) วงเงินสินเชื่อนี้ค้ำประกันโดยการจดจำนองที่ดินพร้อมสิ่งปลูกสร้างบนที่ดินนั้นของบริษัทฯและเครื่องจักรของบริษัทฯ
- วงเงินเบิกเกินบัญชีจำนวน 30 ล้านบาท และไม่มีส่วนที่เบิกใช้คงเหลือ (2555: ไม่มี) วงเงินนี้ค้ำประกันโดยการจดจำนองที่ดินพร้อมสิ่งปลูกสร้างบนที่ดินนั้นและเครื่องจักรของบริษัทฯ และเงินฝากประจำของบริษัทฯ
- วงเงินสัญญาซื้อเงินตราต่างประเทศล่วงหน้าจำนวน 1,000 ล้านบาท และมีส่วนที่เบิกใช้คงเหลือจำนวน 29.3 ล้านบาท (2555: 44.5 ล้านบาท) วงเงินสินเชื่อนี้ค้ำประกันโดยการจดจำนองที่ดินพร้อมสิ่งปลูกสร้างบนที่ดินของบริษัทฯและเครื่องจักรของบริษัทฯ

#### บริษัทย่อยแห่งหนึ่ง

- วงเงินเลตเตอร์ออฟเครดิต ทรัสต์รีซีท หนังสือค้ำประกันและเงินกู้ยืมระยะสั้นจำนวน 300 ล้านบาท และมีส่วนที่เบิกใช้คงเหลือจำนวน 142.8 ล้านบาท (2555: 154.2 ล้านบาท) วงเงินนี้ค้ำประกันโดยการจดจำนองที่ดินพร้อมสิ่งปลูกสร้างบนที่ดินนั้นของบริษัทย่อยและเครื่องจักรของบริษัทย่อย
- วงเงินเบิกเกินบัญชีจำนวน 10 ล้านบาท และไม่มีส่วนที่เบิกใช้คงเหลือ (2555: ไม่มี) วงเงินนี้ค้ำประกันโดยการจดจำนองที่ดินพร้อมสิ่งปลูกสร้างบนที่ดินนั้นของบริษัทย่อย
- วงเงินสัญญาซื้อเงินตราต่างประเทศจำนวน 200 ล้านบาท และไม่มีส่วนที่เบิกใช้คงเหลือ (2555: 42.1 ล้านบาท) วงเงินนี้ค้ำประกันโดยการจดจำนองที่ดินพร้อมสิ่งปลูกสร้างบนที่ดินนั้นของบริษัทฯและเครื่องจักรของบริษัทย่อย

## บริษัทย่อยแห่งที่สอง

- วงเงินเลตเตอร์ออฟเครดิต ทรัสต์รีซีท หนังสือค้ำประกันและเงินกู้ยืมระยะสั้นจำนวน 516 ล้านบาท และมีส่วนที่เบิกใช้คงเหลือจำนวน 213 ล้านบาท วงเงินนี้ค้ำประกันโดยการจดจำนองหน่วยในอาคารชุดซึ่งใช้เป็นสำนักงานของบริษัทย่อย บัญชีเงินฝากประจำและกรรมการของบริษัทย่อย
- วงเงินเบิกเกินบัญชีจำนวน 65 ล้านบาท และไม่มีส่วนที่เบิกใช้คงเหลือ วงเงินนี้ค้ำประกันโดยบัญชีเงินฝากประจำและกรรมการของบริษัทย่อย
- วงเงินสัญญาซื้อเงินตราต่างประเทศจำนวน 11.7 ล้านดอลลาร์สหรัฐฯเทียบเท่าเป็นเงินไทยจำนวน 344 ล้านบาท และ 6 ล้านบาทรวมเป็น 350 ล้านบาท และไม่มีส่วนที่เบิกใช้คงเหลือวงเงินนี้ค้ำประกันโดยบัญชีเงินฝากประจำ และกรรมการของบริษัทย่อย

### 31. เครื่องมือทางการเงิน

#### 31.1 นโยบายการบริหารความเสี่ยง

เครื่องมือทางการเงินที่สำคัญของบริษัทฯและบริษัทย่อยตามที่นิยามอยู่ในมาตรฐานการบัญชีฉบับที่ 107 “การแสดงผลการและการเปิดเผยข้อมูลสำหรับเครื่องมือทางการเงิน” ประกอบด้วย เงินสดและรายการเทียบเท่าเงินสด เงินลงทุน ลูกหนี้การค้าและลูกหนี้อื่น เจ้าหนี้การค้าและเจ้าหนี้อื่น เงินกู้ยืมระยะสั้น และหนี้สินตามสัญญาเช่าการเงิน บริษัทฯและบริษัทย่อยมีความเสี่ยงที่เกี่ยวข้องกับเครื่องมือทางการเงินดังกล่าว และมีนโยบายในการบริหารความเสี่ยงดังนี้

#### **ความเสี่ยงด้านการให้สินเชื่อ**

บริษัทฯและบริษัทย่อยมีความเสี่ยงด้านการให้สินเชื่อที่เกี่ยวข้องกับลูกหนี้การค้า ฝ่ายบริหารควบคุมความเสี่ยงนี้โดยการกำหนดให้มีนโยบายและวิธีการในการควบคุมสินเชื่อที่เหมาะสม ดังนั้นบริษัทฯและบริษัทย่อยจึงไม่คาดว่าจะได้รับความเสียหายที่เป็นสาระสำคัญจากการให้สินเชื่อ นอกจากนี้ การให้สินเชื่อของบริษัทฯและบริษัทย่อยไม่มีการกระจุกตัวเนื่องจากบริษัทฯและบริษัทย่อยมีฐานของลูกค้าที่หลากหลายและมีอยู่จำนวนมาก ราย จำนวนเงินสูงสุดที่บริษัทฯและบริษัทย่อยอาจต้องสูญเสียจากการให้สินเชื่อคือมูลค่าตามบัญชีของลูกหนี้ที่แสดงอยู่ในงบแสดงฐานะการเงิน

#### **ความเสี่ยงจากอัตราดอกเบี้ย**

บริษัทฯและบริษัทย่อยมีความเสี่ยงจากอัตราดอกเบี้ยที่สำคัญอันเกี่ยวข้องกับเงินฝากสถาบันการเงิน และเงินกู้ยืมระยะสั้นที่มีดอกเบี้ย สินทรัพย์และหนี้สินทางการเงินส่วนใหญ่จัดอยู่ในประเภทระยะสั้น และมีอัตราดอกเบี้ยที่ปรับขึ้นลงตามอัตราตลาด หรือมีอัตราดอกเบี้ยคงที่ซึ่งใกล้เคียงกับอัตราตลาดในปัจจุบัน ความเสี่ยงจากอัตราดอกเบี้ยของบริษัทฯและบริษัทย่อยจึงอยู่ในระดับต่ำ

สินทรัพย์และหนี้สินทางการเงินที่สำคัญสามารถจัดตามประเภทอัตราดอกเบี้ย และสำหรับสินทรัพย์และหนี้สินทางการเงินที่มีอัตราดอกเบี้ยคงที่สามารถแยกตามวันที่ครบกำหนดหรือวันที่มีการกำหนดอัตราดอกเบี้ยใหม่ (หากวันที่มีการกำหนดอัตราดอกเบี้ยใหม่ถึงก่อน) ได้ดังนี้

(หน่วย: ล้านบาท)

	งบการเงินรวม ณ วันที่ 31 มีนาคม 2556					อัตราดอกเบี้ย ที่แท้จริง (ร้อยละต่อปี)
	อัตราดอกเบี้ยคงที่		อัตราดอกเบี้ยปรับ		รวม	
	มากกว่า 1 ปี	ถึง 5 ปี	ขึ้นลงตาม ราคตลาด	ไม่มี อัตราดอกเบี้ย		
	ภายใน 1 ปี					
<b>สินทรัพย์ทางการเงิน</b>						
เงินสดและรายการเทียบเท่าเงินสด	1.5	-	9.8	75.9	87.2	0.625 - 1.95
เงินลงทุนชั่วคราว	-	-	-	70.5	70.5	-
ลูกหนี้การค้าและลูกหนี้อื่น	-	-	-	855.4	855.4	-
เงินฝากธนาคารที่มีภาระค้ำประกัน	46.0	-	-	-	46.0	1.60 - 1.95
เงินลงทุนระยะยาว	-	-	-	3.2	3.2	-
เงินลงทุนระยะยาวอื่น	-	-	-	5.0	5.0	4.90
	<u>47.5</u>	<u>-</u>	<u>9.8</u>	<u>1,010.0</u>	<u>1,067.3</u>	
<b>หนี้สินทางการเงิน</b>						
เงินกู้ยืมระยะสั้นจากสถาบันการเงิน	469.9	-	-	-	469.9	1.90 - 5.35
เจ้าหนี้การค้าและเจ้าหนี้อื่น	-	-	-	531.5	531.5	-
หนี้สินตามสัญญาเช่าการเงิน	4.3	8.1	-	-	12.4	6.37 - 12.17
	<u>474.2</u>	<u>8.1</u>	<u>-</u>	<u>531.5</u>	<u>1,013.8</u>	
	งบการเงินรวม ณ วันที่ 31 มีนาคม 2555					อัตราดอกเบี้ย ที่แท้จริง (ร้อยละต่อปี)
	อัตราดอกเบี้ยคงที่		อัตราดอกเบี้ยปรับ		รวม	
	มากกว่า 1 ปี	ถึง 5 ปี	ขึ้นลงตาม ราคตลาด	ไม่มี อัตราดอกเบี้ย		
	ภายใน 1 ปี					
<b>สินทรัพย์ทางการเงิน</b>						
เงินสดและรายการเทียบเท่าเงินสด	1.3	-	2.6	49.9	53.8	0.62 - 1.90
ลูกหนี้การค้าและลูกหนี้อื่น	-	-	-	541.5	541.5	-
เงินฝากธนาคารที่มีภาระค้ำประกัน	5.0	-	-	-	5.0	0.95
	<u>6.3</u>	<u>-</u>	<u>2.6</u>	<u>591.4</u>	<u>600.3</u>	
<b>หนี้สินทางการเงิน</b>						
เงินกู้ยืมระยะสั้นจากสถาบันการเงิน	266.2	-	-	-	266.2	5.05 - 5.85
เจ้าหนี้การค้าและเจ้าหนี้อื่น	-	-	-	223.1	223.1	-
หนี้สินตามสัญญาเช่าการเงิน	3.6	9.6	-	-	13.2	6.37 - 12.17
	<u>269.8</u>	<u>9.6</u>	<u>-</u>	<u>223.1</u>	<u>502.5</u>	

(หน่วย: ล้านบาท)

งบการเงินเฉพาะกิจการ ณ วันที่ 31 มีนาคม 2556

	อัตราดอกเบี้ยคงที่		อัตราดอกเบี้ยปรับ		รวม	อัตราดอกเบี้ย ที่แท้จริง (ร้อยละต่อปี)
	ภายใน 1 ปี	มากกว่า 1 ปี ถึง 5 ปี	ขึ้นลงตาม ราคตลาด	ไม่มี อัตราดอกเบี้ย		
<b>สินทรัพย์ทางการเงิน</b>						
เงินสดและรายการเทียบเท่าเงินสด	1.5	-	1.4	49.8	52.7	0.625 - 1.70
ลูกหนี้การค้าและลูกหนี้อื่น	-	-	-	458.4	458.4	-
เงินฝากธนาคารที่มีภาระค้ำประกัน	5.0	-	-	-	5.0	2.35
	6.5	-	1.4	508.2	516.1	
<b>หนี้สินทางการเงิน</b>						
เงินกู้ยืมระยะสั้นจากสถาบันการเงิน	142.8	-	-	-	142.8	2.15 - 5.35
เจ้าหนี้การค้าและเจ้าหนี้อื่น	-	-	-	355.9	355.9	-
หนี้สินตามสัญญาเช่าการเงิน	2.1	4.7	-	-	6.8	6.37 - 11.54
	144.9	4.7	-	355.9	505.5	

(หน่วย: ล้านบาท)

งบการเงินเฉพาะกิจการ ณ วันที่ 31 มีนาคม 2555

	อัตราดอกเบี้ยคงที่		อัตราดอกเบี้ยปรับ		รวม	อัตราดอกเบี้ย ที่แท้จริง (ร้อยละต่อปี)
	ภายใน 1 ปี	มากกว่า 1 ปี ถึง 5 ปี	ขึ้นลงตาม ราคตลาด	ไม่มี อัตราดอกเบี้ย		
<b>สินทรัพย์ทางการเงิน</b>						
เงินสดและรายการเทียบเท่าเงินสด	1.3	-	2.5	41.9	45.7	0.62 - 1.90
ลูกหนี้การค้าและลูกหนี้อื่น	-	-	-	377.8	377.8	-
เงินฝากธนาคารที่มีภาระค้ำประกัน	5.0	-	-	-	5.0	0.95
	6.3	-	2.5	419.7	428.5	
<b>หนี้สินทางการเงิน</b>						
เงินกู้ยืมระยะสั้นจากสถาบันการเงิน	138.7	-	-	-	138.7	5.05 - 5.85
เจ้าหนี้การค้าและเจ้าหนี้อื่น	-	-	-	116.4	116.4	-
หนี้สินตามสัญญาเช่าการเงิน	2.3	6.0	-	-	8.3	6.37 - 11.54
	141.0	6.0	-	116.4	263.4	

### ความเสี่ยงจากอัตราแลกเปลี่ยน

บริษัทฯ และบริษัทย่อยมีความเสี่ยงจากอัตราแลกเปลี่ยนที่สำคัญอันเกี่ยวเนื่องจากการซื้อหรือขายสินค้าเป็นเงินตราต่างประเทศและเงินกู้ยืมระยะสั้น บริษัทฯ และบริษัทย่อยพิจารณาทำสัญญาซื้อขายเงินตราต่างประเทศล่วงหน้า ซึ่งส่วนใหญ่มีอายุสัญญาไม่เกินหนึ่งปีเพื่อใช้เป็นเครื่องมือในการบริหารความเสี่ยง

บริษัทฯ และบริษัทย่อยมียอดคงเหลือของสินทรัพย์และหนี้สินทางการเงินที่เป็นสกุลเงินตราต่างประเทศ ดังนี้

สกุลเงิน	สินทรัพย์ทางการเงิน		หนี้สินทางการเงิน		อัตราแลกเปลี่ยนเฉลี่ย	
	ณ วันที่ 31 มีนาคม		ณ วันที่ 31 มีนาคม		ณ วันที่ 31 มีนาคม	
	2556	2555	2556	2555	2556	2555
	(ล้านบาท)	(ล้านบาท)	(ล้านบาท)	(ล้านบาท)	(บาทต่อหน่วยเงินตราต่างประเทศ)	
เหรียญสหรัฐอเมริกา	0.2	0.1	5.9	3.9	29.309	30.843
เยน	1.6	3.0	37.6	-	0.312	0.376

บริษัทฯ และบริษัทย่อยมียอดคงเหลือของสัญญาซื้อขายเงินตราต่างประเทศซึ่งมีอายุสัญญาไม่เกินหนึ่งปี โดยมีรายละเอียดดังต่อไปนี้

สกุลเงิน	จำนวนที่ซื้อ (ล้านบาท)	จำนวนที่ขาย (ล้านบาท)	อัตราแลกเปลี่ยนตามสัญญาของ	
			จำนวนที่ซื้อ (บาทต่อหน่วยเงินตราต่างประเทศ)	จำนวนที่ขาย
<b>ณ วันที่ 31 มีนาคม 2556</b>				
เหรียญสหรัฐอเมริกา	1.0	-	29.31 - 29.33	-
<b>ณ วันที่ 31 มีนาคม 2555</b>				
เหรียญสหรัฐอเมริกา	2.5	0.02	30.37 - 31.99	30.81
เยน	18.3	-	0.37 - 0.38	-

### 31.2 มูลค่ายุติธรรมของเครื่องมือทางการเงิน

เนื่องจากสินทรัพย์และหนี้สินทางการเงินส่วนใหญ่ของบริษัทฯ และบริษัทย่อยจัดอยู่ในประเภทระยะสั้น บริษัทฯ และบริษัทย่อยจึงประมาณมูลค่ายุติธรรมของสินทรัพย์และหนี้สินทางการเงินใกล้เคียงกับมูลค่าตามบัญชีที่แสดงในงบแสดงฐานะการเงิน

มูลค่ายุติธรรม หมายถึง จำนวนเงินที่ผู้ซื้อและผู้ขายตกลงแลกเปลี่ยนสินทรัพย์กันหรือจ่ายชำระหนี้สินในขณะที่ทั้งสองฝ่ายมีความรอบรู้ และเต็มใจในการแลกเปลี่ยนและสามารถต่อรองราคากันได้อย่างเป็นอิสระในลักษณะที่ไม่มีความเกี่ยวข้องกัน วิธีการกำหนดมูลค่ายุติธรรมขึ้นอยู่กับลักษณะของเครื่องมือทางการเงิน มูลค่ายุติธรรมจะกำหนดจากราคาตลาดล่าสุด หรือกำหนดขึ้นโดยใช้เกณฑ์การวัดมูลค่าที่เหมาะสม

**32. การบริหารจัดการทุน**

วัตถุประสงค์ในการบริหารจัดการทุนที่สำคัญของบริษัทฯคือการจัดให้มีซึ่งโครงสร้างทุนที่เหมาะสมเพื่อสนับสนุนการดำเนินธุรกิจของบริษัทฯและเสริมสร้างมูลค่าการถือหุ้นให้กับผู้ถือหุ้น โดย ณ วันที่ 31 มีนาคม 2556 กลุ่มบริษัทมีอัตราส่วนหนี้สินรวมต่อทุนเท่ากับ 0.79:1 (31 มีนาคม 2555: 0.54:1) และเฉพาะบริษัทมีอัตราส่วนหนี้สินรวมต่อทุนเท่ากับ 0.51:1 (31 มีนาคม 2555: 0.36:1)

**33. เหตุการณ์ภายหลังรอบระยะเวลารายงาน**

เมื่อวันที่ 27 พฤษภาคม 2556 ที่ประชุมคณะกรรมการบริษัทฯครั้งที่ 1/2556 ได้มีมติเห็นชอบให้เสนอต่อที่ประชุมสามัญประจำปีผู้ถือหุ้นเพื่ออนุมัติการจ่ายเงินปันผลให้แก่ผู้ถือหุ้นจากกำไรของผลการดำเนินงานสำหรับปีสิ้นสุดวันที่ 31 มีนาคม 2556 ในอัตราหุ้นละ 0.22 บาท และตามมติที่ประชุมคณะกรรมการบริษัทฯครั้งที่ 5/2555 เมื่อวันที่ 14 พฤศจิกายน 2555 ได้อนุมัติการจ่ายเงินปันผลระหว่างกาลในอัตราหุ้นละ 0.10 บาท สำหรับหุ้นจำนวน 320 ล้านหุ้น รวมเป็นเงิน 32.0 ล้านบาท ซึ่งบริษัทฯได้จ่ายเงินปันผลระหว่างกาลดังกล่าวแล้วเมื่อวันที่ 13 ธันวาคม 2555 ดังนั้นคงเหลือเงินปันผลจ่ายในอัตราหุ้นละ 0.12 บาท สำหรับจำนวน 383 ล้านหุ้น รวมเป็นเงิน 45.96 ล้านบาท โดยกำหนดจ่ายในวันที่ 9 สิงหาคม 2556

**34. การอนุมัติงบการเงิน**

งบการเงินนี้ได้รับอนุมัติให้ออกโดยคณะกรรมการบริษัทฯเมื่อวันที่ 27 พฤษภาคม 2556



# แผนที่ บริษัท โลหะกิจ เม็ททอล จำกัด (มหาชน)

## 1. สำนักงานใหญ่ (โรงงาน)



บริษัท โลหะกิจ เม็ททอล จำกัด (มหาชน)  
 โรงงาน  
 66/1 หมู่ 6 ซ.สุขสวัสดิ์ 76 ถ.สุขสวัสดิ์  
 ต.บางจาก อ.พระประแดง  
 จ.สมุทรปราการ 10130  
 โทร. 0-2463-0158, แฟกซ์ 0-2463-7299

## 2. สำนักงานสาขา (สำนักงานขาย)

บริษัท โลหะกิจ เม็ททอล จำกัด (มหาชน)  
 สำนักงานขาย  
 889 อาคารไทยซีซี ห้อง 167-169 ชั้น 16  
 ถ.สาทรใต้ เขตสาทร  
 กรุงเทพมหานคร 10120  
 Tel. 0-2673-9559 (17 คู่สาย)





## **บริษัท โลหะกิจ เม็ททอล จำกัด (มหาชน)**

สำนักงานใหญ่ เลขที่ 66/1 หมู่ที่ 6 ซอยสุขสวัสดิ์ 76 ถนนสุขสวัสดิ์  
ตำบลบางจาก อำเภอพระประแดง จังหวัดสมุทรปราการ 10130  
โทรศัพท์ 02-463-0158 โทรสาร 02-463-7299 Home Page [www.lohakit.co.th](http://www.lohakit.co.th)  
สำนักงานสาขา เลขที่ 889 อาคารไทย ซีซี ทาวเวอร์ ห้อง 167-169  
ชั้น 16 ถนนสาทรใต้ เขตสาทร กรุงเทพมหานคร 10120  
โทรศัพท์ 02-673-9559 โทรสาร 02-673-9577-8